AS ELEIÇÕES SINDICAIS
PAGINA 3

REVOLUÇÃO NO EQUADOR
PAGINA 5

ONDINO VIERA NO FLUMINENSE
PAGINA 9

MULTADAS 300 FIRMAS
PAGINA 12

Sábado
27 DE DEZEMBRO DE 1947

Diario Carioca

Edição de Hoje:
12 PAGINAS
50 Centavos

Fundador: J. E. DE MACEDO SOARES

ANO XX — RIO DE JANEIRO — Diretor: HORACIO DE CARVALHO JUNIOR — PRAÇA TIRADENTES N.º 77 — N.º 5.983

Derrotados os Guerrilheiros Comunistas Nas Montanhas

RAZÕES FINAIS

J. E. DE MACEDO SOARES

Os comunistas e suas organizações, enfurecidos com a marcha fatal do projeto Ivo d'Aquino na Câmara, estão ameaçando céus e terras, prometendo arrancar cabeças e marcar com ferro em brasa os congressistas que votarem a favor da cassação dos mandatos. O vazadouro dessas paixões incontroláveis é, naturalmente, o orgão oficial do partido. Derramam-se por suas páginas manifestações e protestos as mais das vezes infantis. Os agentes de Moscou intentam amedrontar o Parlamento, o govêrno e as classes armadas pondo em jôgo a autoridade do Estado e o prestigio do chefe da Nação. E nem sequer escondem, que essa luta se inspira no interêsse estrangeiro, revelando que a arrostam a serviço de uma potência inimiga a cujas ambições de dominação universal querem sacrificar a soberania e independência do Brasil, a segurança dos direitos e as liberdades dos brasileiros.

Nenhum homem público dotado de inteligência e coragem para compreender e enfrentar os fatos da politica internacional — pode alegar ignorância da atitude agressiva da Rússia na liquidação da guerra. A autocracia asiática, que a domina, traçou um duplo programa, de ação direta na Europa, de irrupção dos cavalos de Troia no velho e também no Novo Mundo. O Partido Comunista do Brasil é uma ponta de lança moscovita como o são todos os partidos bolcheviques orientados por Moscou. A realidade dessa sujeição evidencia-se não somente no procedimento dos comunistas do Brasil como, sobretudo, nos seus discursos e artigos publicados no orgão oficial do Partido.

Ainda nas ultimas horas, o ex-capitão Prestes divulgou o telegrama congratulatório que expediu ao presidente da Assembléia Nacional do Panamá por ocasião da atitude agressiva dêsse pais, recusando prorrogar o acôrdo que facultava o uso de bases aéreas e navais aos Estados Unidos, na defesa da zona do canal do Panamá. A Constituição e as leis dêste pais não atribuem aos partidos o direito de intervirem na sua politica externa, a qual é dirigida pelo presidente da República e sua chancelaria diplomática, com apoio no Senado. A atitude comunista é, pois, indébita e ilegal, não corresponde a nenhum interêsse moral ou material do Brasil, mas serve despejadamente a politica de agressão da Rússia contra a grande democracia norte-americana.

Os fatos mundiais demonstram e confirmam, à luz meridiana, que o empreendimento comunista é organizado, dirigido e realizado pela autocracia russa com o propósito de instalar para seu proveito governos-titeres nas democracias amolentadas pela estupidez, ignorância e debilidade mental de suas classes politicas, notadamente por seus governantes, parlamentares e jornalistas.

Isso, a Rússia está fazendo na Polônia, na Hungria, na Rumania, na Bulgaria, na Austria, na Iugoslávia e em grande parte na Tchecoslováquia. Está se esforçando brutalmente por o conseguir na Grécia e na Turquia, depois de ter conquistado pela fôrça territórios da Finlândia, Polônia e Rumania e depois de ter avassalado e dominado os infelizes estados-baltas, a Lituânia, Estônia e Livônia. No mundo moderno é, pois, a única nação que, revelando incontiveis instintos precadores, está conquistando territórios, escravizando populações, saqueando ou depredando povos inermes ou vencidos.

Não há, pois, a minima dúvida quanto ao procedimento, a posição, os intuitos e a ação dos moscovitas, face à civilização cristã. Os agentes da Rússia não se podem abrigar no conceito democrático dos partidos, que disciplinam opiniões politicas ou sociais no quadro legal, formulando a vontade nacional no govêrno do pais. Êles são, pelo contrário, agentes de uma potência estrangeira conspirando contra a segurança do Estado, promovendo lutas e dissenções sociais para satisfação dos propósitos de agressão e conquista do inimigo.

Desejariamos que os rábulas que consideram por um prisma bizantino as angustiosas realidades do mundo moderno, desejariamos que os inocentes e "bonzinhos" abandonassem um instante seus devaneios chicanistas e nos precisassem o verdadeiro conceito do Código Penal Militar sôbre agentes, espiões e traidores convencidos de servirem o inimigo externo, abalando os Poderes do Estado, a hierarquia e a disciplina militares, semeando a discórdia nos meios civis, amargurando e envenenando as classes populares, tudo a serviço da Rússia e para entregarem o Brasil escravizado ao seu dominio. Nesse concerto do Código Penal Militar encontraremos por certo a orientação que convem ao Brasil no trato de seus inimigos externos e dos brasileiros renegados, que os servem.

Armando Trompowsky

Morreram Todos os Tripulantes

Declara o Ministerio da Aeronautica Sobre o Desastre do Catalina

O gabinete do ministro da Aeronautica forneceu, ontem, aos representantes da imprensa ali acreditados a seguinte nota:

"Com o maior pesar comunicamos que do acidente ocorrido com o avião "Catalina PBY-305", no Amazonas, resultou a morte de todos os seus tripulantes.

A presente informação foi dada hoje, dia 26, á tarde, pelo comandante da 1ª Zona Aerea ao ministro da Aeronautica.

A tripulação do avião sinistrado compunha-se dos seguintes oficiais, sargentos e praças:

Comandante, aspirante aviador da Reserva convocado Antonio Carlos Homem de Carvalho; 1º piloto, segundo tenente aviador Carlos Eduardo Porto; 2º piloto, segundo tenente aviador da reserva convocado Uyta-

(Conclui na 2.ª pag.)

Continua, Contudo, a Guerra Civil no Norte da Grécia

ATENAS, 26 (Por Alkaios Angelopoulos, do International News Service) — Informa-se que as tropas do Exercito grego, auxiliadas por aviões, derrotaram 2.000 guerrilheiros comunistas que atacavam a estrategica localidade de Konitza, no noroeste da Grecia.

A agencia de noticias grega comunicou que o ataque se iniciou ás primeiras horas da manhã do dia de Natal, numa aparente tentativa de ocupar uma cidade que possa servir de "capital" para o novo governo rebelde.

A agencia informa que o ataque fracassou e que os guerrilheiros "são perseguidos em sua retirada para o territorio da Albania".

Acrescenta o informe que os guerrilheiros comandados pelo "general Markos", chefe do regime rebelde, tiveram 65 mortos, 40 feridos e 20 prisioneiros.

O "premier" Themistocles Sophoulis declarou aos jornalistas que a formação do "governo rival" era esperada e acrescentou:

"Isto confirma plenamente as declarações sobre as ambições a respeito da Grecia, abrigadas no exterior".

O antigo "premier" do Partido Liberal relacionou o ataque a Konitza com a ajuda que os guerrilheiros prestam aos vizinhos balcanicos pró-sovieticos que são hostis á Grecia.

(Conclui na 2.ª pag.)

DOS 150 PREFEITOS ELEITOS HÁ APENAS UM TRABALHISTA

Comunista Nenhum — Vitoria Espetacular dos Partidos Democraticos Na Baía

Otavio Mangabeira

SALVADOR, 26 (D. C.) — Os resultados eleitorais confirmam a vitoria completa da UDN e PSD, com absoluto declinio do queremismo e do comunismo. Dos 150 prefeitos eleitos, haverá talvez apenas um trabalhista, assim mesmo eleito em coalizão com o PSD, que concorreu com maior quantidade de votos, elegendo maioria de vereadores.

Os trabalhistas supunham levar a palma na capital, onde têm seus principais redutos, tanto mais quando houve grande abstenção das classes medias e altas. Entretanto, a UDN é definitivamente majoritaria na capital apesar do PSD ter feito chapa em separado. Em Ilhéus e Itabuna, supostos redutos trabalhistas, foram eleitos candidatos da coalizão UDN-PSD, sendo que, em Ilheus, venceu o pessedista Artur Leite e, em Itabuna, o udenista Alberto Galvão.

Tendo o sr. Otavio Mangabeira, desde inicio do governo, mantido rigorosamente as posições da UDN e do PSD, tudo indica que o eleitorado conservou em geral a mesma situação, passando, contudo, a UDN em municipios pessedistas em numero maior que os udenistas passam ao PSD, mas todos apoiando o governo do Estado.

A ordem e a liberdade reinantes durante o pleito continuam sendo objeto de elogios gerais.

A Rússia Queria Dominar a Alemanha e o Mundo Depois

Porque Fracassou a Conferencia de Londres

NOTA DO INS: — Lord Vansittart, antigo sub-secretario do Ministério do Exterior da Grã-Bretanha e um técnico em questões internacionais, acusa o desejo soviético de dominio do mundo pelo fracasso da conferência de Londres.

No seguinte artigo, escrito especialmente para o International News Service, salienta êle os perigos inerentes do totalitarismo russo.

LONDRES, 26 (Por Lord Vansittart, escrito especialmente para o International News Service) — A conferência dos ministros do Exterior das grandes potências fracassou por dois motivos principais.

Em primeiro lugar porque os russos pedem fantasticas reparações a fim de obterem um ponto de apoio na industria alemã como um passo para o controle da Alemanha e do Mundo.

Em segundo lugar, fracassou porque Molotov e Vishinsky não respeitam certos preconceitos das nações civilizadas.

Durante dois anos toleramos todos os modos abominaveis dos russos ou seus abusos mas tudo tem o seu fim.

E' de se desejar que não se realizem mais tais reuniões ao menos até que Molotov tenha abandonado seus modos anti-sociais.

Devemos reconhecer que nenhuma aliança pode ser feita com as potências totalitarias

(Conclui na 2.ª pag.)

CR$ 80.000,00 PARA CADA UMA DAS GRANDES SOCIEDADES CARNAVALESCAS

Auxilios Aos Ranchos, Escolas de Samba, Frevos e Blocos — Escolhido o Tesoureiro — As Atividades da Prefeitura

A Comissão designada pelo prefeito para organizar os festejos carnavalescos de 1948, reunida ontem, deliberou sobre os auxilios ás sociedades carnavalescas e outros assuntos.

OS AUXILIOS

Quanto ás cotas destinadas ás chamadas grandes sociedades, isto é, as que apresentam préstitos na terça-feira de carnaval, deliberou a Comissão observar um critério de igualdade, atribuindo a cada agremiação a quantia de Cr$ 80.000,00 para auxiliar a confecção dos préstitos, podendo cada uma das 6 sociedades que dêsde 1942 se apresentam em carnaval externo habilitar-se a essa concessão. Essa deliberação, tomada em principio, fica, no entanto, na dependência de aprovação do prefeito.

OS RANCHOS

Foi deliberado atribuir-se o auxilio de Cr$ 20.000,00 aos 4 ranchos primeiros colocados em 1947, ficando os auxilios dos demais para serem arbitrados pela Comissão.

ESCOLAS DE SAMBA E FREVO

A verba de Cr$ 80.000,00 para as Escolas de Samba terá sua distribuição condicionada ao numero de inscrições que se verificarem. Quanto ao frevo, será dado o prêmio de Cr$ .... 5.000,00 a cada um dos 3 primeiros colocados em 1947.

OFICIAL O BAILE DO HIGH LIFE

Esteve presente á reunião o sr. Domingos Segreto, que propôs a oficialização dos bailes do High Life, o que foi aprovado.

CHEGADA DA RAINHA MOMA

Foi aprovada a concessão de um auxilio de Cr$ 30.000,00 ao

(Conclui na 2.ª pag.)

Nereu Ramos

Convocada a Sessão Conjunta do Congresso

Para Decidir Sobre o Veto Presidencial

O Diario do Congresso publicou a seguinte convocação:

"O presidente do Senado Federal, nos termos do artigo 70, § 3º, da Constituição Federal, convoca as duas Camaras do Congresso Nacional para, em sessão conjunta a se realizar ás 14 horas do dia 10 de janeiro vindouro, no Palacio Tiradentes, deliberarem sobre o veto oposto pelo exmo. sr. presidente da Republica ao projeto de lei que dispõe sobre a remuneração minima dos que trabalham em atividades jornalisticas e dá outras providencias.

Senado Federal, em 22 de dezembro de 1947. — Nereu Ramos — Presidente do Senado Federal".

Renuncia o Embaixador no Panamá

Continua a Retirada das Tropas Americanas

WASHINGTON, 26 (INS) — Informa-se que o brigadeiro general Frank T. Hinnes, embaixador dos EE. UU. no Panamá, que negociou o tratado sobre as bases de defesa que foi rejeitado pela assembléia panamenha, renunciou hoje ao seu posto diplomatico.

Declarou-se em circulos autorizados de Washington que Hinnes será substituido por Monnett B. Davis, diplomata de carreira que anteriormente serviu como ministro na Dinamarca e mais recentemente como ministro asssesor da Embaixada em Shangai.

A Casa Branca declinou comentar a rumorosa decisão de Hinnes de retirar-se, limitando-se a dizer que não se recebeu o pedido de renuncia escrita ou declaração alguma sobre as suas intenções de abandonar o posto.

Todavia, Hinnes havia indicado que se retiraria ao termi-

(Conclui na 2.ª pag.)

Continuam as Batalhas Entre Judeus e Árabes

JERUSALÉM, 26 (U.P.) — Um comunicado oficial revelou que 33 judeus e arabes foram mortos ou feridos numa batalha de rua, em Haifa, e que se arrastara intermitentemente desde ontem até hoje. Varios importantes lideres judaicos escaparam milagrosamente quando um automovel caiu numa emboscada preparada pelos ara-

(Conclui na 2.ª pag.)

OS COMUNISTAS OBSTRUEM NO PARLAMENTO DA FRANÇA

AS DIFICULDADES DO GOVERNO SCHUMAN

PARIS, 26 (De James MacGlincy, correspondente da U. P.) — A Assembleia Nacional francesa, depois do breve feriado, dedicou-se a tratar do complicado orçamento de 900 milhões de francos para o ano de 1948, e tudo indicava que haveria outras prolongadissimas sessões. O governo pediu aos deputados que estudassem com urgencia a questão do orçamento e voltassem a considerar o plano contra a inflação, do ministro da Fazenda Mayer, cuja discussão foi limitada pela Assembleia, porem em mais de três horas de debates esta manhã a Assembleia não pôde sequer terminar o primeiro artigo do orçamento, devido principalmente á resistencia oratoria do dirigente comunista Jacques Duclos.

Em outro setor da frente economica, o "Gabinete Interior" de Schuman reuniu-se para estudar o aumento geral dos salarios. Espera-se que o salario basico mensal seja elevado de sete mil e quinhentos para nove mil e quatrocentos francos mensais, ou que sejam concedidas verbas especiais para compensar a elevação do custo da vida. O que a Assembleia realmente estuda é a petição do governo de que o orçamento de 1947, com algumas modifica-

(Conclui na 2.ª pag.)

"SÃO PAULO"
Companhia Nacional de Seguros de Vida
Sucursal no Rio de Janeiro — AV. RIO BRANCO, 114-6
DIRETORES
Dr. José Maria Whitaker
Dr. Erasmo Teixeira de Assunção
Dr. J. C. de Macedo Soares

CAMARA

No Pelourinho o Sr. Altamirando Requião

Antes, Porém, o Sr. Paulo Nogueira Procura Defender o Governador Paulista — O 2.º Vice-Presidente Acossado Pelos "Inadvertidos" — A "Baroneza" — Grave Incidente Entre Dois Representantes

Logo ao serem iniciados os trabalhos da sessão de ontem foi levantada uma questão de ordem visando destruir a marcha, em suas ultimas fases, do projeto de cassação. A questão de ordem rezou sobre a discussão das emendas á proposição do senador Ivo de Aquino, declarando o deputado que a suscitou não ser possivel, de acordo com artigo do Regimento, suprimir a discussão do parecer ás emendas, mesmo estando a materia em urgencia. Resolvendo a questão ventilada, o presidente afirmou ser, no caso de urgencia, alterada toda a tramitação dos projetos. Depois disso, falaram outros deputados pela ordem, em sua maioria comunistas, que leram mensagens contra a cassação.

CONTINUA O SR. PAULO NOGUEIRA

Continuando a marcha dos trabalhos e aprovado um voto de pesar pelo passamento do gen. João Gomes, ex-ministro da Guerra. Após os oradores que versaram sobre a personalidade do morto ocupou a tribuna o deputado Paulo Nogueira, que concluiu o seu discurso em louvação e defesa do atrabiliario governador paulista. Rebatendo o orador destruindo a defesa do representante ademarista, o sr. Plinio Cavalcanti leu artigos e topicos, numa parte, de varios jornais provando que o sr. Ademar de Barros interferiu ostensivamente nas eleições municipais. Continuando, porem, em sua defesa, afirma o sr. Paulo Nogueira não ter o chefe do executivo paulista oferecido pressão a favor de candidatos seus preferidos.

— V. Excia. está falseando a verdade — aparteia o sr. Plinio Cavalcanti.

— E V. Excia. ouvindo verdades duras — diz o orador.

— Pela é esta defesa que V. Excia. está fazendo — acentua o outro.

E conclue o deputado Paulo Nogueira, eleito pela UDN transfuga hoje, pois se passou para o lado do governador paulista e declarou ha pouco que se filiou ao PSP.

REQUERIMENTO, MENSAGENS E UM PRONUNCIAMENTO SOBRE A CASSAÇÃO

Apenas o sr. Jurandir Pires bateu palmas, quando o sr. Paulo Nogueira deixou a tribuna. Logo que isso aconteceu foi anunciado pelo presidente materia de interesse para a casa. Comunicou que o requerimento solicitando o envio do projeto que regula os casos de extinção de mandato, á Comissão de Segurança será votado concomitantemente com a proposição, antecedendo-a. Em seguida pediu a palavra o sr. Arruda Camara.

Em primeiro lugar leu mensagens a favor da cassação e depois, defende-se da acusação de haver despejado inquilinos seus no Recife. Sucedendo-o com a palavra, o pessedista Paulo Fernandes pronuncia-se contra a cassação.

O 2.º VICE-PRESIDENTE NO PELOURINHO

As questões de ordem caem como chuva, até que parecem cessar um instante, aproveitando-se o presidente para anunciar a Ordem do Dia. Mas, pela ordem, pede a palavra o deputado Carlos Marighela indagando do destino da "baroneza", isto é, do carro da secretaria da Camara que o sr. Altamirando Requião levou á Baía. Após responder dizendo que a informação daria a Secretaria, anunciou o presidente que, para comunicação importante, ia falar o deputado Altamirando Requião, 2.º vice-presidente da Camara, lider do Partido Social Trabalhista. Começando, diz o representante baiano não temer responsabilidades, não recuando diante de escandalos. E afirma patetico: "Aqui estou para me ocupar de uma ocorrencia que me faz subir a esta tribuna numa situação que jamais supus me fosse criada por meus contemporaneos". Passa então, a se referir aos ultrajes de que foi vitima usar um veiculo de quatro rodas que, estava á sua disposição. Cita Rui Barbosa, dizendo que a borracha sordida não o atinge. Viera á tribuna para — diz — menos para resguardar um nome que é o seu, mas sim o proprio decoro do Parlamento Nacional.

A HORA DE DISTRIBUIR AS RESPONSABILIDADES E OS INADVERTIDOS

Acha o sr. Altamirando Requião que a campanha de desmoralização que sofreu por um motivo tão futil já vinha sendo desencadeada ha muito — na imprensa e no plenario. Mas declara — ainda não é hora de distribuir as responsabilidades e que no tempo oportuno, desmascarará os inspiradores da sordidez. E' quando o sr. Carlos Marighela solicita um aparte. Protesta o orador.

— Não dou. Eu aceito apenas apartes de cidadãos brasileiros. Não aceito aparte de cidadão russo. Os seus companheiros de bancada agrediram e atassalharam-me tudo isso na minha ausencia. Não tem direito a apartes. Não quero e com os seus apartes, manchem o meu discurso.

Ha uma ligeira escaramuça. Mas, continuando o orador afirma que a campanha visa a pessoa do lider do PST. Conspiração organizada pelos comunistas aos quais declara pré-desintegrados moral e fisicamente da Camara, e os inadvertidos, democratas que fazem jogo dos comunistas. A Casa neste ponto, vem abaixo. O sr. Altamirando Requião ouve, num aparte do deputado Osmar de Aquino:

— Os inadvertidos são os que vivem dansando através dos regimes e dos Partidos.

APERTAM O CERCO

Não sòmente o sr. Osmar de Aquino mas tambem os deputados José Maria Correa e Cantidio ... fecham o cerco num circulo. Diz o sr. Maria Correa:

— V. Excia. acha que devemos fechar os olhos a esta imoralidade.

Afirmou, ainda:

— V. Excia. é um transfuga.

Responde o sr. Altamirando Requião:

— E' V. Excia. é coisa pior do que isso, que eu não digo por respeito aos meus pares e á Nação.

"O AUTOMOVEL E' PARA A DIGNIDADE DA FUNÇÃO..."

Justificando o seu ato, o orador levado o carro á Baia afirma que o automovel não é para o exercicio do cargo — é para a dignidade da função. E viajou o automovel por estar o tanto a seu serviço. Desmente, em seguida, a entrevista publicada na Baia e reafirma que o sr. Cirilo Junior usou o carro do lider para sua campanha eleitoral em S. Paulo. O deputado Acurcio Torres pergunta se solicita o depoimento do 1.º secretario, sr. Munhoz da Rocha, o qual afirma não ter nada do tal.

CONTINUA A DISCUSSÃO DO PROJETO DE CASSAÇÃO

Na continuação da discussão do projeto de cassação falaram os srs. Munhoz da Rocha contra, e Jurandir Pires Ferreira, a favor. No discurso do sr. Munhoz da Rocha, houve um grave incidente entre os deputados Jurací Magalhães e Carlos Marighela. O representante comunista deu um aparte, referindo-se nominalmente ao representante udenista. Este reagiu, levantou-se e veio para perto do aparteante, dizendo:

— Os comunistas quando falam sempre se afastam da realidade.

E medio o deputado comunista, de cima abaixo:

— Os comunistas querem amolecer o Parlamento.

— Protesto, sr. presidente — grita o deputado Carlos Marighela.

— Os comunistas não intimidam homens que os combatem em qualquer terreno.

Os Comunistas Obstruem No Parlamento da França

(Conclusão da 1.ª pag.)

ções, sejam estendidos aos primeiros três meses de 1948. O governo assinalou que não esta no poder suficiente tempo para preparar o orçamento completo para o ano vindouro.

Duclos, em longo discurso, pediu que a Assembléia decidisse por votação se o orçamento podia ser encarado da forma proposta pelo governo. Atacou a "terceira força" — coalizão dos partidos do centro e da esquerda — como o grupo que leva a França "a ruína" e deixa a "porta aberta aos trusts norte-americanos". Duclos reiniciou os ataques contra o Plano Marshall e disse que o representante na Europa da Federação Norte-Americana do Trabalho Irving L. Brown está gastando milhões de dolares para dividir o operariado francês. Criticou a seguir a politica francesa na Indochina e atacou os degaullistas. Censurou todo o mundo, com excessão dos comunistas, e sòmente os comunistas o aplaudiram e apenas seus 183 votos foram depositados na urna em favor de sua proposta sobre o orçamento.

O governo, a despeito da crescente oposição dentro e fora da Assembléia contra seu plano sobre a elevação dos impostos e emprestimos obrigatorios, parece decidido a sustentá-lo. Mayer pretende comparecer amanhã perante o Conselho da Republica para pedir-lhe que aprove o plano como foi apresentado originalmente pelo governo, antes que a Assembléia diminua os impostos em varios milhões de francos. Mayer anunciou tambem que pedirá seja submetido o plano a segunda leitura em plenario na Assembléia — e tudo isto o orçamento devem ser debatidos dentro dos proximos seis dias.

Feritos politicos consideram que as sessões terão de ser continuadas daqui por diante. Entre os grupos que protestaram contra a lei de impostos encontram-se os advogados e medicos, que ameaçaram declarar-se em greve caso seja aprovada.

A Russia Queria Dominar a Alemanha e o Mundo Depois

(Conclusão da 1.ª pag.)

pois são hostis á verdadeira democracia.

O que aconteceu com o totalitarismo na Alemanha durante 12 anos e o totalitarismo soviético nesses ultimos dois anos, não deixa margem para duvidas a este respeito. Se tivessemos reconhecido tal fato a tempo podiamos ter evitado a Segunda Guerra Mundial.

Agora, temos que aplicar a lição e reconhecer que o acordo fundamental entre as democracias e os totalitarios é impossivel enquanto os totalitarios estiverem dominados com a idéia de conquista mundial.

Os russos nada mais fizeram do que prosseguir com a velha totalitaria dos nazistas.

Temos que reconhecer que os russos não poderão assinar nem por em execução nenhum tratado satisfatorio sobre a Alemanha, porque o seu principal objetivo comunizar a Alemanha e seu respectivo dominio.

Para este fim, os russos usam o partido titere, o partido de Unidade socialista, assim como o proprio nacionalismo e militarismo alemão.

Temos que reconhecer que qualquer sistema totalitario não merece confiança e que por consequinte nossas divergencias devem ser examinadas claramente e qualquer conclusão mantida com firmeza.

Cr$ 80.000,00 Para Cada Uma das Grandes Sociedades Carnavalescas

(Conclusão da 1.ª pag.)

Cordão da Bola Preta, sociedade responsavel pelas festas de chegada da Rainha Momo. Ficou tambem estabelecido que os auxilios só serão pagos depois de examinados os barracões das sociedades, ranchos, blocos, frevos e escolas de samba.

PRESTITOS DAS REPARTIÇÕES

Foram estudadas as condições para auxilio e confecção dos prestitos das repartições publicas.

ESCOLHIDO O TESOUREIRO

A Comissão de Carnaval, por unanimidade, escolheu para exercer as funções de tesoureiro o nosso confrade Lourival Daller Pereira, que, alem de membro da Comissão e antigo jornalista, é fiel do Tesouro da Prefeitura e chefe do Distritos de Arrecadação da Municipalidade.

Anulada a Concorrencia do Hospital São Sebastião

O prefeito do Distrito Federal, reconsiderando despacho anterior, anulou a concorrencia para obras de pavimentação e ajardinamento do Hospital São Sebastião, por ter concorrido apenas uma firma.

Determinou ainda o prefeito que seja aberta nova concorrencia, com ampla divulgação, de modo a atrair maior numero de licitantes.

Iniciadas as Promoções na Prefeitura

ASSINADAS AS DE OFICIAIS DE VIGILANCIA E DE FISCALIZAÇÃO

O prefeito assinou ontem cerca de 400 promoções nas carreiras de Oficiais de Vigilancia e Oficiais de Fiscalização. Essas promoções abrangem classes das letras "I" até "L", na carreira de Oficiais de Vigilancia e de "H" a "J" na de Oficiais de Fiscalização.

Nas Livrarias
ASPECTOS DA VIDA DO BRASIL
DE
BELMIRO VALVERDE
UMA HONESTA E CORAJOSA REVISÃO DE NOSSA HISTORIA POLITICA DA COLONIA AOS NOSSOS DIAS, EXPLICANDO AS CAUSAS DA DESOLADORA SITUAÇÃO DO BRASIL
Pedidos pelo reembolso postal á "LIVRARIA CIENTIFICA" RUA DO OUVIDOR, 145, RIO DE JANEIRO
PREÇO: CR$ 50,00

Continuam as Batalhas Entre Arabes e Judeus

(Conclusão da 1.ª pag.)

bes. Foi ainda revelado que na luta que se travou na rua do Iraque, em Haifa, cinco arabes e três judeus foram mortos, enquanto que outros cinco e quatorze judeus ficaram feridos.

Os arabes sofreram grandes baixas quando o lider rebelde Subhi Shariti foi morto nas proximidades da Porta de Damasco, em Jerusalem, na tarde de hoje, pelo seu proprio guarda-costas, no que foi considerado um acidente.

Um motorista da Potash Company foi gravemente ferido quando livres-atiradores arabes estacionados no Monte das Oliveiras atacaram um comboio desde o Mar Morto até Jerusalém.

Principio de Fogo na Rua 7 de Setembro

No 1º andar do predio n. 41 da rua Sete Setembro verificou-se, na noite de ontem, um principio de incendio. Ali, onde está estabelecido com negocio de alfaiataria o sr. Vicente Stamatto, um ferro eletrico ficou ligado, originando-se assim o fogo. Os bombeiros do Posto Central compareceram comandados pelo major Fulgencio e em poucos instantes tudo estava resolvido.

O Instituto de Desenho Orbeu e o Restaurante Ulrich, ali sediados, sofreram somente prejuizos causados pela agua.

A policia tomou conhecimento do fato.

Colhido e Morto Por Auto

No Hospital de Pronto Socorro faleceu Roberto Mendes Carvalho, de 66 anos, operario, residente em Caxias, que foi atropelado por um auto na rua Elpidio Boamorte, em frente ao Mercado.

Esclarecimentos e Contestações no Departamento do Pessoal da Prefeitura

Em virtude das missões e do atraso havidos nas publicações feitas no Diario Oficial das listas sobre promoções de funcionarios, o Departamento do Pessoal da Prefeitura atenderá aos interessados em esclarecimentos e contestações domingo, dia 28 do corrente, das 9 ás 12 horas. Todas as contestações e esclarecimentos sobre carreiras pendentes de ultimação podem ser feitas no dia e no horario indicados.

Doenças da pele
Sifilis, eczemas, varizes, ulceras nas pernas, verrugas, espinhas, furunculos, micoses — Eletroterapia
DR. AGOSTINHO DA CUNHA
Dip. Instituto Manguinhos
Assembléia, 73 - Tel 32 3265

Mudança do Nome da Av. Taquara

TELEGRAMA A' REDAÇÃO DO "DIARIO CARIOCA"

A proposito da reportagem publicada em nossa edição de 25 do corrente sobre a mudança do nome da Avenida Taquara para Avenida Nelson Cardoso, recebemos o seguinte telegrama:

"Ao brilhante orgão da imprensa brasileira enviamos aplausos pela reportagem sobre a mudança do nome da Avenida Taquara, apelando para que continue tão louvavel tarefa, até vitoria justa.

Ass.) — Miguel Teixeira — Eunice Teixeira — Manuel dos Santos e Maria Andrade".

DANTON JOBIM
ADVOGADO
Causas civeis e comerciais
AV. ERASMO BRAGA, 255
12.º andar — Sala 1204
(Esplanada)
Tels. 42-7577 e 22-0259
Das 15 ás 18 hs.

Quem Não Anuncia Se Esconde

BERNARD HANRIOT — A "Trizona", o Sarre e o Ruhr

(Copyright do Serviço Francês de Informação - Esp. para DIARIO CARIOCA)

PARIS — Via Aérea — Dezembro — Mais uma vez, as noticias procedentes de Londres, que dizem ser "de fonte diplomatica autorizada", afirmam que a França deu á Inglaterra e aos Estados Unidos a sua adesão "oficiosa" ao plano de fusão das três zonas ocidentais, deixando a confirmação oficial desta decisão para depois da conferencia dos Quatro Grandes.

A noticia acrescenta que, uma das consequencias da fusão seria o apoio da Grã-Bretanha e dos Estados Unidos a incorporação politica e economica do Sarre á França, com a condição de que se deduza o valor desta zona da série de reparações a que a França tem direito, e de que as fronteiras do Sarre sejam previamente fixadas por um acordo tripartite.

Comentando esta informação, um representante do Quai d'Orsay assegurou que a França não tinha contraido, nem oficial nem oficiosamente, nenhum compromisso nesse sentido; que, porem, se a proxima conferencia de Londres fracassar, "A França poderia ver-se na contingencia de examinar de novo a sua posição frente ao problema alemão".

Atualmente, há duas coisas que merecem ser esclarecidas.

Em primiro lugar, a adesão á fusão das zonas, antes da conferência de Londres, significaria que a França admite antecipadamente o seu fracasso. Sendo assim por muito que a conjuntura internacional legitime esta suposição, o governo francês pode tomá-la como base de seus atos sem cair em contradição consigo mesmo. A posição adotada pelo sr. Bidault na O. N. U. e confirmada pelo discurso do Presidente da Republica, em Marselha, mostra claramente que a França só deseja a conciliação entre os "dois maiores", embora as circunstancias atuais não permitam nem arbitrá-la, nem sugerir uma transação com possibilidades de êxito; é, se se quiser, uma posição puramente moral, por isso mesmo incompativel com qualquer adesão antecipada a medidas que consagrem o rompimento.

Quanto á resolução do problema do Sarre, quer seja considerada independente, ou ligada ao principio da fusão das zonas, a incorporação economica deste territorio — para não falar da politica, que ainda não se debateu —, não pode servir de desculpa para evitar a discussão dos elementos que a França considera como as bases de sua politica na Alemanha.

O carvão do Sarre — ponto crucial de todo o debate — não pode substituir o carvão do Ruhr. O que a França precisa, antes de tudo, é de coque siderurgico, e o carvão do Sarre não o dá de boa qualidade. Qualquer resolução que tiver por fim substituir, tonelada por tonelada, o carvão do Ruhr pelo carvão sarrense, seria, pois um mau negocio para ela, porquanto não lhe permitiria resolver o principal dos seus problemas: o incremento da produção de aço.

Por outro lado, a adesão da França á fusão trizonal, se se concretizar, teria que ser feita de tal forma que a opinião francesa não visse neste ato uma maneira de escamotear os principios de segurança na zona do Reno e de controle internacional do Ruhr, que considera, com razão, como fundamentais.

Mesmo entre os norte-americanos, não faltam pessoas esclarecidas que advertem os seus concidadãos dos inconvenientes que resultaria de não escutar as razões da França e não lhe satisfazer o essencial de suas reclamações. Citemos para concluir, estas frases de um recente artigo do sr. Sumner Wells, que resume perfeitamente a questão: "O povo francês esta, atualmente, convicto que damos (os norte-americanos) prioridade ao reerguimento alemão sobre o reerguimento francês. Os partidos democráticos colocados entre a direita e a esquerda perderão simpatizantes se não se garantir ao povo francês que obterá justiça a segurança, isto é, a propriedade dos recursos do Sarre, um voto igual nas decisões e os controles da produção da Alemanha ocidental, e uma garantia americana de segurança contra a agressão alemã".

A "Trizona", o Sarre e o Ruhr são três questões conexas, mas não substituiveis entre si. A França, sem duvida, deverá adaptar a sua politica a circunstancias internacionais que a superam, mas não pode abandonar posições no que representa para si o interesse mais imediato.

Renuncia o Embaixador no Panamá

(Conclusão da 1.ª pag.)

narem as negociações sobre o tratado e agora consta que levará á pratica a sua intenção, apesar do fracasso em conseguir um acordo satisfatorio.

Hinnes aceitou o posto de embaixador no Panamá em setembro de 1945, depois de 15 anos como administrador dos veteranos.

Espera-se que os EE. UU. enviem novos negociadores para reiniciar as negociações com o governo panamenho, em relação com a manutenção pelos EE. UU. de 14 bases que se consideram vitais para a segurança do Canal do Panamá.

CONTINUA A RETIRADA

QUARRY SEIGHTS, Zona do Canal, 26 (INS) — A retirada das forças norte-americanas das bases de defesa do Panamá se reiniciou hoje com toda a atividade, depois da paralisação devida ás comemorações do Natal, durante as quais continuou o trabalho de desmantelamento do equipamento.

Todavia, foram suspensas as transferencias do pessoal, a fim de permitir aos soldado desfrutar da tradicional ceia do Natal.

Uma enorme centopeia de caminhões marcha para a zona do canal, procedente da base aerea de Rio Sato e aviões e navios estão trazendo homens de outras bases, inclusive do centro de provas secretas de equipamentos de guerra quimica que havia na ilha de San José.

EDITORIAL DO "NEW YORK TIMES"

NOVA YORK, 26 (INS) — O "New York Times", referindo-se ao caso do canal de Panamá, diz que os EE. UU. ao procederem a evacuação de todas as bases em territorio panamenho, "agiram de acordo com um dos primeiros principios tanto do Direito Internacional como da própria politica exterior que vem seguindo.

Esse principio é o de que, quaisquer que sejam as divergencias de opinião a respeito da interpretação do acordo, nenhuma nação tem o direito de manter tropas em territorio de outra contrariamente á vontade e ao consentimento da outra nação.

Esse principio tem sido constantemente defendido pelos Estados Unidos, em casos que afetam outras nações e agora cabe aos EE. UU. demonstrarem que fazem o que pregam.

O "New York Times" exprime em seguida a esperança de que depois que se passe a momentanea excitação, será possivel chegar a um acordo com o Panamá.

Acrescenta o "New York Times" que os ultimos acontecimentos vieram demonstrar que o canal do Panamá é inadequado, vindo a ressaltar a importancia dos planos para a construção de um canal maior, através da Nicaragua, ao nivel do mar.

DERROTADOS OS GUERRILHEIROS COMUNISTAS NAS MONTANHAS

(Conclusão da 1.ª pag.)

Os despachos de imprensa dizem que um avião com insignias da Iugoslavia foi obrigado a retirar-se do ar quando voava sobre Konitza, que se encontra a apenas 8 quilometros da fronteira da Albania.

O "premier" declarou que a proclamação do denominado "governo livre" dos comunistas coincide com os recentes rumores de que a Bulgaria e a Albania tinham prometido ajuda aos guerrilheiros.

O "premier" Sophoulis disse que esta suposta promessa foi feita pelo "premier" bulgaro Georgi Dimitrov e pelo "premier" da Albania, Enver Hoxha, quando recentemente assinaram o seu pacto de assistencia mutua em Sofia.

(A agencia noticiosa bulgara, segundo a BBC, disse que se criou um "Comité Popular para ajudar o povo democrata da Grecia", patrocinado pelo bloco politico dirigido pelos comunistas chamado de Frente Patriotica. Em Belgrado um porta-voz do Ministerio do Exterior disse que não estava autorizado para falar sobre a posição do marechal Tito a respeito do governo dos guerrilheiros, mas qualificou a sua fundação de "um grande passo na luta pela independencia da Grecia").

NO FRONT O MINISTRO DA GUERRA

ATENAS, 26 (INS) — O ministro da Guerra da Grecia, general Jorge Stratos, partiu hoje desta capital a fim de assumir pessoalmente o comando das forças do governo que tentam desalojar os fortes contingentes dos guerrilheiros rebeldes que operam no norte de Epiro.

Informa-se que nas povoações de Konitza e Borazani, assim como nas vizinhanças, travam-se combates. Os rebeldes tentam conquistar o territorio necessario para o estabelecimento do "governo livre".

Segundo os ultimos despachos da frente, as forças do governo estão contra atacando os rebeldes com o objetivo de dispersá-los. Pela primeira vez desde o inicio da guerra, os rebeldes sob o comando do general Markos iniciaram hoje um ataque em grande escala com fogo de artilharia de vantajosas posições oferecidas pelas montanhas onde operam. Dois mil guerrilheiros bem armados participaram dos ataques na região de Konitza e Borazani.

Outra força de 1.500 guerrilheiros atacou a povoação de Agrinion, travando-se violentos combates, acreditando-se que os reforços tenham chegado da Albania, perto da zona de combate.

Segundo a radio desta capital, um avião com as cores da bandeira da Iugoslavia sobrevoou a frente de combate porem teve que regressar á sua base quando os aviadores gregos levantaram vôo para persegui-lo.

AUXILIO BULGARO AOS REBELDES GREGOS

LONDRES, 26 (INS) — A agencia noticiosa bulgara anunciou que se criou na Bulgaria um "Comité Popular para auxiliar o democratico povo da Grecia".

O referido Comité é auspiciado, pela Frente Patriotica, na qual figuram todos os partidos politicos esquerdistas da Bulgaria.

SIMPATIA OFICIAL

BELGRADO, 26 (INS) — Um porta-voz do Ministerio das Relações Exteriores declarou que não estava autorizado a revelar se o governo iugoslavo a reconhecer o governo estabelecido pelos guerrilheiros gregos, mas disse que a sua criação "constituia um grande passo na luta pela independencia e a liberdade da Grecia".

Restaurantes Multados Por Falta de Higiene

Uma caravana de sanitaristas da Secretaria de Saude e Assistencia da Prefeitura visitou ontem, prosseguindo em sua campanha contra a falta de higiene nos restaurantes, bares e cafés da cidade, os seguintes estabelecimentos: Restaurante Nova China, sito á praça Tiradentes; Café e Bar dos Artistas, sito á rua do Senado; Surveteria e Bar Paulista, sito á r. Pedro I; Furna da Onça, sito á rua do Ouvidor; Café Palheta, sito no largo de São Francisco.

A maioria desses estabelecimentos foi multada e interditada. Os restantes foram severamente advertidos pelo chefe da caravana, dr. Silvestre Pereira.

Choque de Veiculos Com Dois Feridos

Na praça da Republica, em frente ao Quartel General, colidiram ontem, violentamente dois automoveis. Em virtude disso sofreram ferimentos e foram medicados no Posto Central de Assistencia as seguintes pesoas: Leopoldo Shita, de 40 anos, engenheiro civil, residente á av. Franklin Roosevelt 115 e Aldo Napoleão Cohen, de 32 anos, domiciliado á rua Frei Caneca, 230.

A policia tomou conhecimento do fato.

Morreram Todos os Tripulantes

(Conclusão da 1.ª pag.)

lo Torquato da Silva; observadores, aspirantes aviadores da reserva convocados, Orestes Polizzi e Stefano Herman Felix Blauck; 1º mecanico, primeiro sargento Carlos Alberto de Melo Brandão; 2º mecanico segundo sargento Dulphe Marinho; 1º radio telegrafista, primeiro sargento Amaury Gonçalves Botelho; 2º radio telegrafista, terceiro sargento Jorge Bonifacio; 1º artilheiro, sub-oficial Manuel Basilio Rodrigues; 2º artilheiro, primeiro sargento Viriato dos Anjos Proença; passageiros soldados Baltar M. Sá Peixoto, Sebastião M. Sampaio, Wilson F. Barbosa, Antonio A. da Mata e Rodolfo M. de Lima.

A Diretoria do Pessoal da Aeronautica foi instruida no sentido de tomar todas as providencias solicitadas pelas familias dos mortos.

Termina a 31 o Prazo Para Sugestões ao Ante-Projeto de Instruções Para as Eleições Sindicais

As Democracias Adotam Princípios Socialistas Enquanto a Rússia Explora o Trabalhador

A Politica Interamericana do Governo Chileno — Declarações do Embaixador Oswaldo Vial á Imprensa Brasileira

Após apresentar suas credenciais ao presidente da Republica, o sr. Osvaldo Vial, novo embaixador do Chile junto ao governo brasileiro, recebeu os jornalistas para o primeiro contato com a imprensa.

Inicialmente, abordou o diplomata chileno o novo aspecto da politica interamericana de seu país, dizendo:

— "Com respeito ás relações continentais o Chile não esquece que forma parte do sistema interamericano e em tal condição deseja manter e estreitar as relações de toda ordem com os países do Hemisfério.

O Panamericanismo, simbolo de nobres ideais de convivencia, significa cooperação economica, intercambio de valores espirituais, livre desenvolvimento de nossos povos e solução de seus proprios problemas sem ingerencias estranhas.

Os países da America devem preparar-se para ser os melhores colaboradores, não só de uma paz baseada unicamente em tratados e em pactos internacionais, senão tambem na ajuda mutua para o seu bem estar espiritual e economico.

E prossegue, afirmando que a cooperação economica é absolutamente necessaria para os povos da America e que este o principio de seu governo, tendo os delegados chilenos na Assembleia das Nações Unidas proposto a criação de uma Comissão Economica para a America Latina. Lembra que essa proposição encontrou apoio no Brasil.

DEFESA DA DEMOCRACIA

Quanto a defesa do regime democratico respondendo a uma pergunta, diz o embaixador Osvaldo Vial:

— "Efetivamente, procedemos assim de acordo com a nossa tradição, convictos de que não existe um sistema politico que sirva melhor ao livre e progressivo desenvolvimento e de respeito á personalidade humana. A sociedade historicamente foi constituida para servir á felicidade do individuo e não para acorrenta-lo á concepções antibiologicas."

IDEAIS COMUNS

A proposito de um maior incremento das relações entre o Brasil e o Chile, afirmou S. Excia.:

— "Parece logico ser assim, considerando que esses ideais comuns são, sem duvida, um fator especialmente favoravel para atuações afins. Aliás, nossos sentimentos de amizade para com o Brasil são muito profundos e é desejo firme de S. Excia. o presidente do Chile, incrementa-los por todos os meios ao seu alcance. Não fazemos com isto mais do que continuar uma atitude internacional que foi e é tradicionalmente de estreita união com a posição brasileira".

A AÇÃO DOS COMUNISTAS

Explica o embaixador Osvaldo Vial o processo eleitoral chileno e a modalidade adotada para a representação dos Partidos, bem como a função do Tribunal Qualificador. Afirma que esse criterio impede o caudilhismo, pois pretende dar representação ás opiniões agrupadas. Em seguida, comenta a ação dos deputados comunistas, esclarecendo que a ação do Executivo tem-se limitado no Chile a impedir que o Partido Comunista se utilize, com fins revolucionarios, dos organismos do operariado, que fatalmente teria conduzido o país aos caos que existe no seio de alguns povos europeus. Nada sintetiza melhor esta posição do que a afirmação do presidente em resposta a uma pergunta similar de que "não se combate o comunismo por idéias senão naquilo que possa impedir o normal desenvolvimento economico do país e o livre exercicio das garantias constitucionais."

OS TRABALHADORES

Refere-se em seguida a atuação dos trabalhadores em face do governo do sr. Gonzalez Videla, dizendo:

— "A maioria dos trabalhadores do Chile sofre as consequencias da crise economica de post-guerra e a sua preocupação maxima é a reestruturação economica e a consequente melhoria de suas condições de vida. Compreendem que uma melhor remuneração do trabalho não pode ser conseguida sem o aumento da produção para o que se torna imperioso o término das greves e produzir mais para atender os novos mercados, não só internos como externos, os quais tornam possivel cada vez mais uma intensa participação do trabalho nas atividades da industria."

DIFERENÇAS IDEOLOGICAS

Comenta a seguir, a atuação dos comunistas em face das democracias, lembrando que, enquanto na Russia se adota o criterio do trabalho em massa dos regimes capitalistas, nas democracias se aplicam principios socialistas de maior garantia para os trabalhadores, recuperando o Estado grandes fortunas através dos impostos, a fim de proporcionar aos mais necessitados melhores condições de vida. E afirma: "as democracias se preocupam primordialmente em assegurar uma maior produção para melhorar o "standard" de vida das populações."

E conclue a sua palestra com os jornalistas lembrando que a guerra passada, pela destruição das grandes fortunas, formadas ás vezes pelo trabalho lento e a dissolução, lenta, da vida familiar, converteu o comunismo em panacéia e refugio para os decepcionados; porém, o regime do capitalismo, não obstante taxar as grandes fortunas com maiores contribuições em tributo, tem sempre legiões de pequenos novos proprietarios os quais, tendo chegado tarde a desfrutar de seus esforços, se negam a renunciar ao bem estar, á independencia economica e á liberdade de ação.

E, depois de outros comentarios em torno da defesa da democracia contra o comunismo, o sr. Osvaldo Vial lembra a luta da Russia contra a Alemanha pela sua sobrevivencia.

O Trabalho Desenvolvido Pelo M. T. I. C.

O ministro Morvan Dias de Figueiredo vem recebendo, diariamente, dos trabalhadores e dos interessados em geral, dezenas de sugestões ao "anteprojeto de instruções para as eleições sindicais", documento elaborado e apresentado áquela autoridade por uma comissão especialmente nomeada para o fim.

Conforme já noticiado, o prazo para o recebimento de tais aditivos terminará no proximo dia 31 de dezembro.

O NOVO REGULAMENTO DO IMPOSTO DE RENDA

INSTRUÇÕES BAIXADAS PARA SUA COBRANÇA E FISCALIZAÇÃO

Devidamento aprovado pelo presidente da Republica, foi publicado no "Diario Oficial" o novo regulamento para cobrança e fiscalização do pagamento do imposto de renda, que abaixo transcrevemos.

Eis o texto do Regulamento:

"Art. 1º — As pessoas fisicas domiciliadas ou residentes no Brasil que tiverem renda liquida anual superior a Cr$ .... 24.000,00, apurada de acordo com este regulamento, são contribuintes do imposto de renda, sem distinção de nacionalidade, sexo, idade, estado ou profissão. (Decreto-lei n. 8.430).

Paragrafo unico — São tambem contribuintes as que perceberem rendimentos de bens de que tenham a posse, como se lhes pertencessem, de acordo com a legislação em vigor".

O artigo 26 refere-se ás taxas progressivas e dispõe:

"Art. 26 — As taxas progressivas são as seguintes: (Lei numero 154).

Até Cr$ 24.000,00 — Isento.
Entre Cr$ 24.000,00 e Cr$ 30.000,00 — 1%.
Entre 30.000,00 e 60.000,00 — 3%.
Entre 60.000,00 e 90.000,00 — 5%.
Entre 90.000.00 e 120.000,00 — 7%.
Entre 120.000,00 e 150.000,00 — 9%.
Entre 150.000,00 e 200.000,00 — 12%.
Entre 200.000,00 e 300.000,00 — 15%.
Entre 300.000,00 e 400.000,00 — 18%.
Entre 400.000,00 e 500.000,00 — 21%.
Entre 500.000,00 e 600.000,00 — 24%.
Entre 600.000,00 e 700.000,00 — 27%.
Entre 700.000,00 e 1.000.000,00 — 30%.
Entre 1.000.000,00 e .... 2.000.000,00 — 35%.
Entre 2.000.000,00 e .... 3.000.000,00 — 40%.
Acima de 3.000.000,00 — 50%

§ 1º — No calculo do imposto complementar as taxas recaem sobre a porção de renda compreendida entre os limites assinalados em cada classe.

§ 2º — O imposto complementar é a soma das parcelas correspondentes a cada classe, até o limite indicado pela renda liquida considerada.

VOLTA AO MUNDO EM AVIÃO — Um medico mineiro fará a volta ao mundo de avião. Trata-se do sr. Guilherme Meireles, oftalmologista mineiro, com clinica em Belo Horizonte, e que vai tomar parte, como representante do Brasil no III Congresso Pan-Americano de Oftalmologia, a se realizar a 4 de janeiro, em Havana. O dr. Guilherme Meireles seguiu para Buenos Aires pelo "clipper" da Pan-American. Da capital argentina, através dos paises da costa do Pacifico, ainda de avião, seguirá para Havana. Em seguida, sempre de avião, irá a Nova York, Chicago, São Francisco e, sobrevoando o Pacifico, num "clipper" da PAA, visitará Honolulu, Toquio, Shangai, Calcutá, Istambul. Após esses contatos, partirá para Londres, Paris, Bruxelas, Roma, Lisboa e Barcelona, onde visitará as clinicas de sua especialidade. Na gravura, o medico mineiro Guilherme Meireles, fazendo entrega da primeira passagem com que, através das rotas da Panair e da Pan American World Airways, deu inicio á longa viagem aerea em redor do mundo.

A Inauguração da Hermã do Gen. Rondon

Em virtude do retardamento do avião da Força Aérea Brasileira que faz a rota do Territorio do Acre, e no qual viaja o general Candido Rondon, a solenidade da inauguração da herma, no Passeio Publico, em homenagem ao ilustre brasileiro, foi adiada para outra oportunidade.

O Ministro da Justiça Assistiu á Missa Entre os Presos no Dia 25

Visitã Aos Encarcerados no Présidio e na Penitenciaria Central do Distrito Federal

O ministro da Justiça, sr. Adroaldo Mesquita da Costa, seguindo a inspiração dos seus notorios principios cristãos, aproveitou a data de 25 do corrente, dia de Natal, para visitar, de surpresa, o Presidio e a Penitenciaria Central do Distrito Federal, entrando em contato com os presos, para lhes levar o conforto moral de sua presença e de sua palavra, cumprindo o nobre dever de caridade cristã de visitar os encarcerados.

NO PRESIDIO

Em primeiro lugar, o ministro visitou o Presidio, onde assistiu a missa das 7 horas, celebrada na capela. Em seguida acompanhado do diretor, coronel Ademar Alves de Brito, percorreu as diversas dependencias do estabelecimento, na seguinte ordem: enfermaria, laboratorio, sala de operações, farmacia, oficina, escola de analfabetos, vestiario, cozinha e refeitorio, onde tomou uma chicara de café com os detentos.

PALESTRA COM OS PRESOS

Em seguida, o ministro manteve demorada palestra com os presos, procurando colocar-se a par de suas situações, informando-se a respeito dos desejos e das sugestões de cada um.

NA PENITENCIARIA

Terminada a visita ao Presidio, o ministro Adroaldo Costa dirigiu-se á Penitenciaria Central do Distrito Federal, onde foi recebido pelo diretor, tenente Castro Pinto, em cuja companhia percorreu todas as dependencias e igualmente palestrou com os presidiarios, dirigindo-lhes palavras confortadoras.

EXCELENTE IMPRESSÃO

Em palestra que ontem manteve com os jornalistas, o ministro Adroaldo Costa manifestou a excelente impressão que colheu da visita realizada na manhã do dia 25, salientando que, embora não a tivesse anunciado, encontrou os diretores e demais funcionarios a postos. Disse mais o ministro que teve oportunidade de congratular-se com o cel. Alves de Brito e com o tenente Castro Pinto pelo zelo que colocam no cumprimento de seus deveres.

Concurso Para Escriturário dos Ministérios Militares

INSCRIÇÕES ABERTAS PELO DASP, NO RIO E EM VARIOS ESTADOS A PARTIR DO PROXIMO DIA 12 DE JANEIRO

O Departamento Administrativo do Serviço Militar fará abrir a partir do proximo dia 12 de janeiro vindouro, as inscrições ao concurso dos cargos da classe inicial da carreira de Escriturario dos Ministerios Militares.

Só poderão inscrever-se candidatos do sexo masculino.

As instruções relativas a esse concurso serão fornecidas nos locais de inscrição, que são os seguintes: Distrito Federal: andar terreo do Edificio do Ministerio da Fazenda; Manáus: Av. Eduardo Ribeiro, 549; Belem: R. Santo Antonio, 96; S. Luiz: R. Osvaldo Cruz, 340; Teresina: R. Alvaro Mendes, 1603; Fortaleza: R. Senador Pompeu, 790; Natal: Praça Augusto Severo - Ed. Mossoró, 1º; João Pessoa: R. Barão de Triunfo, 117; Recife: Av. Martins de Barros, 660; Maceió: Rua João Pessoa, 290; Aracaju': R. João Pessoa, 451; Salvador: R. Barão Homem de Melo, 79; Vitoria: R. Jaronimo Monteiro, 428-2º andar; S. Paulo: R. José Bonifacio, 257; Curitiba: Avenida João Pessoa, 103; Florianopolis: Praça Pereira e Oliveira, Ed. do I.P.A.S.E.-4º andar; Porto Alegre: Edificio Palacio do Comercio; Belo Horizonte: R. Tupinambás, 361; Goiania: Av. Goiás, 33-35; e Cuiabá: R. Galdino Pimentel, 5-A.

A POLÍTICA

Vereadores Comunistas Conspiram em S. Paulo

Chegou do Mexico o Representante Brasileiro no "Kominform" — Fundação do PL Em São Paulo — Expulsões na UDN de Alagoas

S. PAULO, 26 (Asapress) — Na busca efetuada pela policia no escritorio do vereador Iturbides Serra, comunista eleito pela legenda do PST, foi apreendida grande cópia de material de agitação e propaganda comunistas. O escritorio estava montado á rua Taquari, 45, e quando a policia lá chegou encontrou o local cheio de elementos vermelhos que estavam recebendo instruções politicas para agitações. Diante desse fato, foram presos em flagrante os vereadores Mauro Gatai, que já está sendo processado por outro crime da mesma natureza, e José Santana, ambos eleitos pela legenda do PST, e o suplente de vereador Pedro Balbino de Sousa.

Foram tambem detidos, porque se encontravam no referido local, o espanhol Domingos Rosa Caballero, contra o qual já existe um pedido de expulsão do territorio nacional, e os nacionais Camilo Pinto, Rafael Campos Neto, Diogo Alvares, Miguel Nerio, Fernando Rebola, Enon Amaral, José da Silva, Joaquim Ocanes Rios, Durvalino Marques Vieira, Abilio Alfredo Mota, Francisco Padreca e Armando A. Santos. Todos foram enviados á Ordem Social, onde prestaram declarações e em seguida mandados para a Casa de Detenção.

Noticia-se que todos os detidos vão prestar fiança hoje, para se defenderem em liberdade.

Instalado o "Komintern" Americano

JA' VOLTOU O ENVIADO DO PCB

S. PAULO, 26 (Asapress) — O deputado comunista estadual Milton Caires de Brito, que fora ao Mexico, representando os seus correligionarios, para participar de uma reunião comunista continental, regressou já a esta capital.

O PL EM S. PAULO

S. PAULO, 2 (Asapress) — Informa-se que em suas duas visitas a esta capital o deputado Raul Pila entrou em entendimentos com varios elementos descontentes de outros partidos e com politicos sem compromissos partidarios, a fim de ser constituido nesta capital o diretorio do Partido Liberal, do qual é presidente. O sr. Raul Pila teria conseguido formar o diretorio, levando a lista de nomes para a competente aprovação do Diretorio Nacional ,no Rio.

EXPULSÕES NA UDN DE ALAGOAS

MACEIO', 26 (Asapress) — A convenção estadual da UDN, convocada com o fim especial de reexaminar a situação politica do Estado, aprovou a linha de conduta anteriormente adotada, cujo pensamento está inscrito na nota oficial de 18 de setembro de 1947.

A nota de sensação da convenção foi o julgamento do sr. Arlindo Gomes Ferreira, deputado eleito pela legenda da UDN, cuja conduta foi considerada indigna pelo voto de todos os convencionais, que deliberaram exclui-lo dos quadros partidarios, dando conhecimento dessa resolução ao Diretorio Nacional do partido. A Comissão Executiva da UDN local publicou nota official nesse sentido.

Noticiando o fato, o "Diario do Povo" diz: "Sem uma voz discordante, decidiu a convenção dar o castigo merecido ao transfuga, para apresentá-lo á execração publica, com o que se tornou indigno de continuar a pertencer aos quadros politicos de um partido que atraiçoou na hora mais amarga e dificil".

A decisão do conclave udenista teve a maior repercussão no seio da opinião publica.

DEPUTADOS FEDERAIS EM VIAGEM

Seguiu para o Recife o sr. João Cleofas, deputado pela UDN de Pernambuco, relator da Comissão de Finanças e Orçamento, seção do Exterior.

VETOU A AUMENTO DOS SEUS VENCIMENTOS

GOIANIA, 26 (Asapress) — O governador do Estado devolveu á Assembléia Estadual a lei que fixa os subsidios ao chefe do Executivo e dos secretarios de Estado, solicitando que a mesma seja derrogada na parte relativa ao aumento de 12 mil cruzeiros anuais na representação do governador, considerando-se a dificil situação em que se encontram as finanças goianas.

APURAÇÃO DE PERNAMBUCO

RECIFE, 26 (Asapress) — Ultima apuração parcial fornecida pelo T. R. E., para deputados estaduais:

UDN-PDC-PL, 73.201; PSD 85.991; PTB, 5.584; em branco, 11.692; nulos, 3.226. Deduzida a votação obtida pelos candidatos na chapa do PSD, a votação dessa legenda é de 63.378

NATAL CALMO

RECIFE, 26 (Asapress) — As festas de Natal decorreram aqui em completa calma, sem fato algum de monta a registar.

O ACORDO POLITICO NO PIAUI

TEREZINA, 26 (Asapress) — Mudou inteiramente o clima que se formava quanto a possibilidade da execução do acordo politico aqui.

E' impossivel a harmonização politica no Piaui, em virtude da intransigencia partidaria e das questões pessoais.

Os proceres politicos admitem que fracassarão as demarches apesar da necessidade e urgência de planos administrativos que salvem a situação economica do Estado.

A opinião predominante é a de que a iniciativa do acordo partirá diretamente do govêrno federal, convidado a visitar o Piaui e o Maranhão.

ACUSAÇÕES AO GOVERNADOR DO PIAUI

S. LUIZ, 26 (Asapress) — Pernoitou nesta capital, o deputado Sigefredo Pacheco, um dos esteios da campanha contra o governador Rocha Furtado, do Piaui, e que falando a imprensa disse:

"Infelizmente nós, no Piaui, continuamos sob o regime ditatorial. Os meus correligionarios e os pessedistas não têm garantias e direitos. A Constituição, promulgada dêsde janeiro, ainda não foi, mesmo depois de aprovada pelo STF, cumprida pelo chefe do Executivo, que não faz mistério, aliás, dessa sua resolução".

NÃO TEM DUVIDA QUANTO A CASSAÇÃO

S. PAULO, 26 (Asapress) — O sr. Honorio Monteiro, deputado federal pelo PSD, em declarações feitas á imprensa local, declarou que não tem duvida quanto á cassação dos mandatos comunistas. O projeto do senador Ivo de Aquino deverá ser aprovado por grande maioria.

VAI HAVER GRANDE DEBATE

S. PAULO, 26 (Asapress) — Espera-se que os debates de hoje ou amanhã da Camara Estadual sejam bem agitados, porque com o regresso do deputado comunista Milton Caires de Brito, do Mexico, deverão ser tratadas da tribuna as declarações que o mesmo fez naquele país sobre o Brasil e que tanta celeuma levantaram em todo o nosso país.

AINDA O ACORDO NO PSD

S. PAULO, 26 (Asapress) — Falando á reportagem, o sr. Costa Neto declarou que acredita na possibilidade do acordo no PSD, pois há um desejo geral de recomposição, havendo apenas divergencias quanto á formula de harmonização.

Quanto á cassação dos mandatos comunistas, o ex-ministro da Justiça declarou que o projeto do senador Ivo de Aquino possivelmente será aprovado antes do fim do ano.

TOMOU POSSE O PREFEITO DE JOINVILE

JOINVILE, 26 (Asapress) — Tomou posse o prefeito desta cidade, sr. João Colin, eleito pela UDN.

PESSOAS PRESENTES

JOINVILE, 26 (Asapress) — Assistiram a posse do prefeito João Colin, autoridades locais, federais, eclesiasticas, estaduais e uma comissão vindo especialmente de Florianopolis e constituida dos srs. João Bayer Filho, Osvaldo Bulcão Viama, deputados Paulo Pontes, Max Colin e Artur Muller, major Augusto Farias e sr. Narbal Sousa, membros do Diretorio udenista da capital. Representando o municipio de Blumenau, compareceram tambem os srs. Frederico Busch e Antonio Candido Figueiredo, prefeito e presidente da Camara Municipal. Não estiveram presentes os vereadores eleitos pelo PSD

APELO AO NOVO PREFEITO

JOINVILE, 26 (Asapress) — Logo após a posse do prefeito João Colin, aglomerou-se em frente ao edificio da Prefeitura um grande numero de trabalhadores da mesma, solicitando o pagamento dos respectivos salarios. Tomando em consideração o apelo dos trabalhadores, o prefeito prometeu providenciar a respeito até o fim do ano, em virtude de não conhecer ainda a situação financeira do municipio.

A PROCLAMAÇÃO DOS VEREADORES E PREFEITO DE FORTALEZA

FORTALEZA, 26 (Asapress) — O T.R.E. proclamará eleitos, hoje, 21 vereadores e o prefeito de Fortaleza. A cerimonia será realizada no Palacio da Justiça.

PUBLICAÇÕES

"NAÇÃO BRASILEIRA"

Está circulando o numero de dezembro da conhecida e veterana revista "Nação Brasileira" que é dirigida por Alfredo Horcades e Teofilo Filho e secretariada por Haroldo Daltro.

Este numero de Natal que traz uma linda capa relativa ao nascimento de Jesus, está cheia de materia atual, farta clicherie e colaboração variada. E' um numero atraente cuja leitura instrui e empolga pelo seu espirito nacionalista.

Recepção do Prefeito ao Funcionalismo

O prefeito do Distrito Federal oferecerá no dia 31 do corrente, ás 14 horas, no Palacio Guanabara, a tradicional recepção do chefe do governo do municipio ao funcionalismo da Prefeitura.

Transferido Para a Reserva o General Bertoldo Klinger

O presidente da Republica assinou ontem decreto na pasta da Guerra transferindo para a reserva do Exército o general de divisão Bertoldo Klinger e os coroneis de infantaria, Marius Teixeira Neto; de artilharia, Antonio de Freitas Brandão; e promovendo ao posto de tenente coronel R1 professor o major Eurico de Souza Gomes Filho.

Novos Engenheiros Militares

Será presidida pelo gen. E. Gaspar Dutra, presidente da Republica, a cerimonia de colação de grau dos engenheiros militares, que concluiram o curso na Escola Técnica, do Exército. Uniforme: calça cinza, tunica branca — armado.

Diario Carioca

S. A. DIARIO CARIOCA

Diretoria: Horacio de Carvalho Junior presidente; Danton Jobim secretario; Martins Guimarães gerente

PRAÇA TIRADENTES, 77 — Telefones: Direção: 22-3023 e 22-1785; Secretaria: 42-5571; Redação: 22-1559; Gerencia: 22-3035; Publicidade: 22-3018; Oficinas: 22-0824

NUMERO AVULSO: Cr$ 0,50; aos domingos, Cr$ 0,50
Assinaturas: anual, Cr$ 90,00; semestral, Cr$ 50,00

SUCURSAL EM SÃO PAULO
Rua Conselheiro Crispiniano, 40-6.º — Tel.: 6-4564

ANO XX 27—12—1947 N. 5.983

A Nossa Opinião

O FIM DE UMA CARREIRA

O sr. Getúlio Vargas, ao ser deposto pelas Fôrças Armadas na tarde de 29 de outubro de 1945, levou consigo a esperança de um próximo retôrno ao poder. Julgava-se ainda capaz de reunir em tôrno de si suficientes elementos para, se não pudesse voltar ao Guanabara, ser ao menos o *manda-chuva* da politica brasileira.

Os primeiros arrancos do "guia da nacionalidade" tiveram exito. Vindo das alturas para a planicie, o sr. Vargas ainda achou quem acreditasse na sua possivel influencia politica. Eleito senador pelo Rio Grande do Sul, como candidato do P.S.D., o ex-ditador foi tambem sufragado em vários Estados. A mistica da "salvação" getulista ainda exercia certo poder no cérebro dos ingênuos. O homem olhava os horizontes confiado na sua estrela, que só lhe falhara no 29 de outubro.

Levado pela ambição de empolgar as massas, com a sua demagogia ululante, o sr. Vargas insinuou a fundação do Partido Trabalhista Brasileiro, cuja presidência de honra aceitou. E não foi só isso. Iniciou uma campanha de propaganda dêsse Partido, insultando os demais, inclusive o próprio P.S.D. que o elegera senador federal. O uso da traição, mais uma vez, levara o sr. Vargas a essa atitude desleal para com os seus amigos.

* * *

O Partido Trabalhista Brasileiro nascera sob mau signo. O sr. Vargas, na sua direção intelectual, seria o seu coveiro. Porque o ex-ditador tem vocação para tudo, menos para dirigir uma agremiação politica de programa democrático, êle que jamais acreditou na democracia e que sempre a negou.

Na última eleição realizada em São Paulo, para vice-governador do Estado, o sr. Vargas aliou-se ao sr. Luiz Carlos Prestes, em propaganda de um dos candidatos. Juntou-se ao homem sem escrúpulos que havia declarado seria russo numa guerra do Império Soviético com o Brasil, ao chefe de um partido cuja existência legal fôra cassada pela Justiça Eleitoral.

A derrota fragorosa imposta pelo povo bandeirante ao sr. Getúlio Vargas foi a prova exuberante de que a estrela politica do ex-ditador estava em franco declinio. De nada lhe adiantara a campanha dipiana de outrora, apresentando-o como "pai dos pobres" e como o grande amigo dos trabalhadores. A repulsa do eleitorado paulista valeu como uma lição ao demagogo fascista e, de certo, serviu para aniquilar tôdas as suas esperanças de retôrno ao poder.

Depois das eleições paulistas, surgiu o escândalo do financiamento da campanha do P.T.B. Nomes de projeção do Partido foram envolvidos pela imundicie. Pois o sr. Getúlio Vargas, na hora dificil, abandonou os amigos, recolheu-se ao silêncio e deixou que o P.T.B. entrasse em franca decomposição.

O homem de ação falhara no momento em que mais se fazia necessária a sua assistência moral e material. O homem de ação desmentia a sua anunciada capacidade de direção e de "condottiere". Um idolo de barro e nada mais. Revelara-se o sr. Vargas uma daquelas famosas figuras de cêra de Ingenieros.

O Partido Trabalhista Brasileiro está caindo aos pedaços e o sr. Vargas repudiado pela maioria dos seus membros. E assim se vai encerrar a carreira politica do estancieiro de Santos Reis, depois de uma passagem espetacular pelo poder, fascinado pela vertigem do mando absoluto e pela bajulação de todos que souberam tirar vantagens do seu odioso consulado. Termina essa carreira, emporcalhada pelo escândalo do financiamento da campanha paulista. Que triste fim...

BANCO ECONOMICO NACIONAL S. A.
Rua Mexico, 45 A Rio
Descontos Cauções Depositos

Sigamos Outros Rumos

OS jornais têm veiculado noticias e reclamações de varios Estados do Brasil sobre perseguições a politicos da oposição, culminadas por violencias policiais. É triste que, nesta altura dos acontecimentos nacionais, se verifiquem cenas como essas.

Depois de oito anos de ditadura, seria de esperar que os homens, cansados de suportar um regime de asfixiamento das liberdades, refletissem melhor sobre a pratica de uma politica larga de tolerancia e de respeito ás idéias politicas de cada um. Isso representaria, de fato, uma autentica e bela conquista democratica.

Infelizmente, repetem-se os mesmos espetaculos de outrora, as mesmas manifestações de caciquismo e de brutalidade que tanto caracterizavam a politica brasileira. Repetem-se e se avolumam de maneira lamentavel.

Os partidos, pelas suas comissões diretoras, são, em ultima analise, os responsaveis pelo que vem acontecendo. Cabe-lhes recomendar aos diretorios municipais uma linha de conduta compativel com o verdadeiro espirito democratico. O valor e o prestigio de uma agremiação partidaria não se devem medir pela violencia e sim pelo voto dos seus soldados na boca da urna. É, pois, necessario, quanto antes, seguirmos outros rumos e praticar no Brasil um regime digno da hora que estamos vivendo. Não póde haver lugar, no ambiente nacional de hoje, para explosões de odios politicos e reações indesculpaveis de partidos. O Brasil precisa que todos os brasileiros, arregimentados sob a bandeira dos seus partidos, compreendam a gravidade desta hora e procurem cooperar pela consolidação dos principios democraticos, para enfrentarem os perigos que nos ameaçam de todos os lados.

BANCO ECONOMICO NACIONAL S. A.
Rua Mexico, 45 A Rio
Descontos Cauções Depositos

Fidelidade ás Tradições

O NATAL é a época em que os homens dão ferias aos seus odios. E, elevando os corações, se deixam empolgar pelos mais nobres sentimentos de fraternidade. No Brasil, especialmente, em virtude de nossa formação cristã, esse movimento de solidariedade humana envolve toda a população.

Este ano, porem, houve exceção. Moscou, que pensa e sente de modo muito diferente, tentou desencadear uma serie de greves por ocasião da festa magna da Cristandade. Em S. Paulo deveriam ser paralisados os serviços de luz, força e gás, de modo a causar ao povo os maiores transtornos na noite de Natal.

É assim o comunismo. Sem Deus e sem patria, ele não quer o entendimento e a cordialidade entre os homens e as nações. E quando existe um país, como o nosso, de tão belas tradições cristãs o bolchevismo procura modificar o ambiente, criando novas condições para a sua agitação social sem nexo e sem sentido humano.

Mas tudo falhou, porque o Brasil e os brasileiros continuam fieis a si mesmos, honrando o seu passado de fé e confiança nos destinos nacionais, certos do primado do espirito sobre a materia, amando a liberdade e a democracia, que são indispensaveis á dignidade da vida de todos os homens.

Perspectivas Animadoras

S. PAULO, Minas, Estado do Rio e Baia estão promovendo a sua industrialização. De inicio, como é logico, procuram produzir energia em condições satisfatorias, seja pelo aproveitamento das quedas dagua, seja pela exploração do carvão e do gás natural. Obtida a força, o resto será feito pela iniciativa particular.

O Governo Federal coopera nesse plano de modo decisivo. A melhor prova está na organização da Companhia Paulo Afonso, que vai de vento em popa. O vale do S. Francisco com energia eletrica abundante e barata, vai transformar o panorama economico e politico do Brasil. Será mesmo o grande elemento de unidade nacional, incrementando o progresso do nordeste e, assim, integrando aquela região no ritmo de desenvolvimento do sul. Paralelamente, a Constituição estabeleceu um auxilio anual para a Amazonia e as zonas assoladas pela seca, na base de Cr$ 600 000 000.00, o que constituirá, quando posto em pratica, fator decisivo para a criação de riquezas e melhoria dos padrões de vida em todo o setentrião brasileiro.

Deste modo, pela exploração dos recursos naturais do país, sua transformação e seu aproveitamento racional, o Brasil poderá sair da estagnação em se acha. E, quando se fala em industrialização, entende-se que nessa palavra está incluida a lavoura mecanizada, com maquinaria e fertilizantes produzidos dentro de nossas fronteiras.

Os planos estão delineados e as perspectivas são animadoras. Resta, entretanto, começar o trabalho, que é duro e longo, mas, felizmente, pode ser levado a bom termo pelos governantes e as forças economicas do Brasil.

LIVROS NOVOS

PUBLICAÇÕES INFANTIS (Edições Melhoramentos — São Paulo) — A garotada brasileira está de parabens pelas edições da Empresa Melhoramentos, de São Paulo. Livros de historias e de instrução educativa têm saido ultimamente. Podemos noticiar agora "O Cruzeiro do Sul e suas historias", de Walter Spalding, ilustrações de J. G. Villin; "Manduca e o Tempo da Colheita", de Maria de Sousa Campos Artigas, desenhos de José Gabriel Villin e "Uma Historia Verdadeira", de Olga Ferraz Kehl, ilustrações de Cid Wasth Rodrigues. Este ultimo é a historia da anunciação de Nossa Senhora, do nascimento e infancia de Jesus. Todos eles apresentam uma magnifica e caprichosa feição material, bem impressos e belamente ilustrados.

RENÉE DE CHARMOY — A VIDA ÍNTIMA DE SARAH BERNHARDT

(Copyright do Serviço Francês de Informação - Esp. para DIARIO CARIOCA —

PARIS (Via aérea — Desembro) — Sarah Bernhardt! Ao pronunciar este nome, é toda uma época que renasce. Época de vestidos compridos, de chapéus de plumas, época dos fiacres, das "sentimentales", época em que Mimi Pinson cantava uma canção de amor e ria mostrando seus belos dentes, pisando a passos curtos as ruas lamacentas de Paris sob um sol de Primavera em direção ao trabalho.

E que trabalho! Coser um vestido naquele tempo para Sarah Bernhardt, que arte! Como isso nos parece distante! E, no entanto, foi ainda em 1923, numa urna funeraria forrada de cetim branco que a grande tragica deixava-nos para sempre.

Eu tive a sorte de conhecer Sarah Bernhardt, de vê-la de perto! Foi dois anos antes de sua morte, no dia do casamento de sua neta, Lysiane, com o autor dramático, Louis Verneuil. A grande artista, recostada num sofá guarnecido de numerosas almofadas de seda, de veludo e de cores suaves, como era moda em 1900. lindamente vestida com uma longa tunica de cetim cinzento pérola, de forma vaga, que ela usava depois da horrivel operação a que fôra submetida alguns anos antes em Nova York, e que a privára duma perna, recebia os numerosos convidados, que vinham felicitar a "Great". Para chegar a ela, era preciso atravessar um verdadeiro mar de peles de leopardo, de leão, de urso branco. Sarah Bernhardt tinha a paixão dos animais selvagens e chegou mesmo a alimentar a biberon um pequenino leão que um de seus admiradores lhe trouxéra da Africa. Mas o leão cresceu e Sarah Bernhardt via-se na contingencia de dá-lo ao Jardim Zoológico, sob pena de se ver abandonada de todas. Entre a afluência de gente conhecida, pintores, artistas de teatro, escritores, um homem de aspecto grave se inclinou perante ela, beijou-lhe a mão, disse-lhe algumas frases banais e afastou-se. Tinha cerca de 70 anos. Era o barão de X...

Quando se afastou, Sarah Bernhardt disse:

— Não vejo nunca este amigo sem emoção, porque me lembra um belo episódio da minha vida. Um dia, quase no principio de minha carreira, necessitei dum moço para abrir a porta da minha carruagem e fazer alguns recados. Publiquei um anuncio num jornal, e no dia seguinte, entre os rapazes que se apresentaram, escolhi um cujo aspecto logo me agradou. Ficou ao meu serviço. Qual não foi minha surpresa quando dois dias mais tarde me vieram anunciar que o conde de X... me queria falar urgentemente. Era o pai do meu "groom". Esse moço de 14 anos, que me vira em cena, ficou tão apaixonado por mim, não sabendo como me ter perto dele, teve a idéia, ao ler por acaso o anuncio do jornal, de se empregar em minha casa. Mandei chamar o culpado... e, após algumas palavras que me pareceram dignas, devolvi-o á familia. Mas foi-me sempre fiel, como vocês acabam de ver.

Um lindo sorriso iluminava-lhe o rosto emoldurado de cabelos dourados, encimado, no alto, por uma touca de plumas, veludo e pérolas. Todo o mundo conhecia mais ou menos a vida da grande trágica. Seus começos triunfantes, depois a espécie de esquecimento em que ela viveu algum tempo e que sua neta Lysiane, acaba de anotar de modo vivo em seu belo livro: "Ma grande Mére et Moi", mas o que menos se conhece da artista é a vida em casa, na intimidade, perante ela mesma e os seus. Primeiro, filha respeitosa, depois, mãe dedicada a seu filho, o pequeno Maurice, e, por ultimo, ainda nova, avó. Sempre anciosa pela felicidade dos que amava com seu temperamento emocional. Sua energia admirável, esse ardor que jamais a abandonou, esse "dinamismo" sempre lhe conservava o moral, mesmo nos momentos de maior desespero. Sempre de cabeça alta, apesar de seus sofrimentos fisicos. Sempre "coquette", desse "coquetterie" que nela era verdadeira arte e que provocava merecidas homenagens.

A propósito de sua energia, Yvette Guilbert, outra estrela que também conheci, contou-me que, estando em Nova York com Sarah Bernhadt, foi visitá-la ao hospital na véspera da operação. E, com grande espanto, viu chegar a pedicura que logo se pôs a polir e a pintar de vermelho as unhas do pé condenado.

— Saltaram-me as lágrimas, disse-me Yvette Gulbert. Naquele miuto senti toda a emoção e admiração por essa mulher que possuia o refinamento e a coragem até tal ponto.

A voz de ouro de Sarah Bernhardt! Não era uma lenda, era verdade. E os que a ouviram não a esqueceram...

Vi também Sarah Bernhardt em cena, interpretando, como futura avó, uma peça de seu neto, Louis Verneuil. Apresentei-me em seu camarim, do Teatro de seu nome, para lhe dizer o grande respeito e admiração que por ela sentia ao ouvi-la. Estava rodeada das mais maravilhosas flores, procedentes de toda a parte. Uma jovem atriz entrou, beijou-a e, pegando-lhe nas mãos, estranhou que estivessem tão frias.

— É sempre assim quando tenho que entrar em cena...

— Como! exclama a jovem espantada, depois de uma glória como a vossa, ainda sentis emoção!

E com sua voz quente, tão plena de inflações, acariciando as faces frescas da moça, disse-lhe:

— Verás mais tarde, minha filha, o nervoso que dá o talento....

A consciência do trabalho duma artista como ela é quase incrivel. Quanto maior era sua glória e mais brilhante seu triunfo mais ela aperfeiçoava a dicção, a voz, o jogo de cena. Tão impetuosa na vida corrente, sabia, contudo, adaptar-se ás normas rigidas da arte. E assim pôde ser patética, em "L'Aiglon", como fez na "Dama das Camélias" e arrancar lágrimas ao publico dificil do seu tempo. E se essa voz de ouro se calou, o que não se extinguirá jamais é a restea de luz que ela deixou atrás de si, graças á intensidade de vida que soube imprimir á sua arte.

A Opinião dos Nossos Leitores

AINDA O TREM DA ALEGRIA

A sra. Nendy da Silva aconselha os poderes competentes a aplicar a pena de confisco das rendas de programas que explorem a leviandade de menores que se exibem para gozo das platéias e lucros de empressarios. A sugestão foi inspirada no caso do concurso realizado recentemente pelo programa radiofonico "Trem da Alegria". Acredita ainda a missivista que a cassação do pátrio poder é penalidade demasiado forte, pois as meninas e seus pais já devem estar arrependidos do papel a que se prestaram.

Outro leitor, no entanto, informa que depois de encerrado o concurso e pago o premio de Cr$ 20.000,00, as "meninas" a que se refere a sra. Nendy Silva se reuniram em um regabofe comemorativo, numa churrascaria da rua Marquez de Valença.

Pelo que, não parecem muito envergonhadas do papel que fizeram.

UMA ASSINATURA

O sr. Vanderlei de Sousa Braga pede-nos uma assinatura do jornal, para sua distração, pois amarga duros padecimentos fisicos e morais. Seu pedido foi encaminhado á Gerencia. Acontece, porém, que o sr. Braga se queixa de ser pobre e doente, isolado no Leprosario Colonia Santa Isabel, estação de Mario Campos, Belo Horizonte, Minas Gerais. Deixamos registrado o seu endereço para que as pessoas humanitarias, querendo proporcionar-lhe um principio de 1948 menos desagradavel, enviem-lhe diretamente seus auxilios.

AS APOSTILLAS NO TESOURO

Há dias publicamos uma reclamação de "Um Reformado" contra a demora da Diretoria da Despesa em apostillar os titulos dos aposentados e mensalistas, causando transtorno muito serio á vida dos que dependem de proventos de aposentados e, mais ainda, impedindo seus herdeiros de receber pensões, quando morrem. Outro aposentado escreve agora. Está velho e tem medo de morrer deixando a familia em completo desamparo, porque o Tesouro não acaba de apostillar titulos. Pede, no entanto, que não toquemos no assunto, porque notou o seguinte: antes da publicação, o Tesouro noticiava diariamente haver apostillado alguns titulos, 15 em média. Depois da publicação não. A media de 15 por dia já era alguma coisa, pois representava 780 por ano, podendo a Despesa completar em 25 anos o trabalho de apostillar 20.000 titulos. Se houver uma paralisação, como parece estar acontecendo, nunca mais completará.

CARTA AO EX-VEREADOR ADAUTO CARDOSO

O mesmo sr. Leonidas Junior encaminha ao sr. Adauto Lucio Cardoso uma carta que, por ter vindo junto a outra, nossa sabemos conter palavras de apoio á atitude do ex-vereador carioca, lider da bancada da UDN renunciado á cadeira que conquistara na Camara Municipal. Essa carta fica em poder do secretario da redação aguardando as ordêns do destinatario.

LOTAÇÕES PARTICULARES

"UM maqui" faz coro com a população desta cidade, estranhando as declarações do general chefe de Policia segundo as quais a proibição de lotações pelos carros particulares foi medida tomada após acurados estudos estatisticos. Elogia sobretudo a cronica do nosso companheiro Timbauba sobre o assunto. Refere-se também ao artigo do prof. Mauricio de Medeiros sobre o mesmo tema. E, por falar no prof. Mauricio de Medeiros, admite que, depois disso, é o caso de todos nós procurarmos um psiquiatra para saber se estamos doidos ou se doidas estão as autoridades que pontificam sobre o trafego. Dizer que o problema do transporte publico está resolvido no Rio é dessas heresias contra o Bom Senso que deixam o homem comum boquiaberto.

PÉ DE COLUNA

MAIS UMA VEZ SOBRE AS CRIANÇAS DE JESUS

POMPEU DE SOUSA

Já tenho falado muito delas. Nunca, porem, será demais. Elas são as crianças da União das Operarias de Jesus, as de seu conjunto de ballet, o que se denomina Conjunto Coregrafico Brasileiro, e as outras, todas as suas crianças, os seus filhos de todas as idades, desde crianças recem-nascidas até adolescentes, até gente adulta mesmo, que já casou, que se desprendeu, portanto, materialmente da União, mas continua presa a ela, áquela Casa, ao espirito daquela Casa, daquele Lar, e, assim, gente que dali não se desgarrou, jamais se desgarrará, que cresceu, casou, teve filhos mas ali volta sempre, ali praticamente vive o tempo todo, trazendo seus filhos a conviverem com os outros filhos da Casa, os mais novos.

Porque a verdade é que não se pode entrar naquela Casa e sair. Fica-se para o resto da vida. Os que para lá foram por não terem pai nem mãe, nem quem deles cuidasse ou desse de comer; os que vão como benfeitores, como curiosos, por acaso, por qualquer motivo. É entrar e ficar. Há nela uma estranha, uma invencivel prisão. Prisão sem grades, sem muros, sem reclusão, sem proibições. Prisão de portas abertas, de braços abertos. Cair naqueles braços é não sair mais.

De fato, quanto ás crianças, as que moram, as que se criam nela, nem falo. Quanto aos outros, os que a visitam, não sei de ninguem que, tendo lá entrado uma vez, não se sinta preso a ela de maneira definitiva. Não sei e duvido que haja, que possa haver. Porque sei de multas pessoas e as conheço, as mais estranhas, as mais imprevistas, que, lá entrando por qualquer motivo, cairam imediatamente, irremediavelmente, em sua prisão. É como uma irmandade. Coisa não declarada, geralmente não percebida. Mas real e fortissima: uma irmandade dos que foram á União das Operarias de Jesus, que lá ficarão sempre. Mesmo os que quase nunca voltam, que quase nunca podem voltar, como este cronista, só uma vez na vida. Mesmo os que jamais lá voltarem.

Porque a irmandade, o sentimento de irmãos é o que se recebe daquela Casa. As crianças que lá vivem e se formam. Até os adultos, os sem remedio, sem conserto, que lá apenas passam. É ver aquelas 200 crianças, filhas de pais tão diversos, de tão diversas origens, — louras, morenas, pardas, pretas, amarelas até — unidas, solidarias, amando-se como se pertencessem a uma unica familia, se viessem de uma unica origem, de um mesmo pai e mesma mãe. Mais até. Porque a verdade é que não sei de familia tão acima das mesquinharias que há em todas as familias mesmo: inveja, clume, predileções.

É o que mais comove: há meninos que são sapateiros, outros alfaiates, outros carpinteiros, outros bailarinos; há meninas bailarinas e meninas que cuidam de afazeres domesticos. De acordo com a aptidão, cada um fazendo o que sabe, o que gosta, e gostando de fazer — e amando-se todos entre si, sem que os sapateiros, as domesticas, invejem os bailarinos, as bailarinas, que frequentam as paginas dos jornais e das revistas e começam a correr mundo e se cobrirem de celebridade. Ao contrario: envaidecem-se uns dos outros, amam-se. O que é de enternecer e envergonhar a gente, presos que somos destas fraquezas todas que comodamente chamamos de humanas.

* * *

Fui vê-las anteontem. Chegavam, as do ballet, de uma excursão a Buenos Aires e Montevidéu. Excursão triunfal. Voltavam cobertas de todo este triunfo. Encontraram-se com as outras, as apagadas, aquelas cujos nomes jamais sairam no jornal, jamais sairão. E era de ver-se o encontro, a ternura, o carinho, a irmandade, a ansiosa irmandade do encontro. Coisa de encher a gente de vergonha. Mas de vaidade tambem.

CALUNIAS

O "Jornal de Noticias", de São Paulo, publicou o seguinte tópico, em sua edição de 21 do corrente, sob o titulo acima:

Dois jornalistas, os srs. Elmano Cardim e J. E. de Macedo Soares foram rudemente atacados da tribuna parlamentar. Do premeiro foi dito haver realizado recentemente uma negociata com o imóvel pertencente ao "Jornal do Comércio" e do segundo prender-se a motivo censuravel o seu desligamento, há 35 anos, da nossa Marinha de Guerra.

Os jornalistas recebem, por via da profissão, frequentes agravos de individuos que, atirados pela roda da sorte a postos altos, seja na politica, seja na sociedade, julgam ter o rei na barriga incultos e ineptos, entendem estarem as suas tolices e os seus desmandos acima do comentário e da critica. Se se vêem censurados, revidam com apodos e aleivosias. É esse o caso dos diretores do "Jornal do Comércio" e do "Diário Carioca"

Mas, como "á quelque chose malheur est bon" os srs. Macedo Soares e Elmano Cardim ganharam, em vez de perder com os agravos recebidos. Tiveram a oportunidade de destruir calunias que, antes de vertidas no Parlamento, eram assoalhadas á boca pequena por inimigos covardes.

A transação do "Jornal do Comércio", realizada com a autorização do general Dutra, foi desvendada ao publico através de todos os seus documentos. Um negocio normal, comum, em que a Diretoria do velho orgão, orgulho da imprensa brasileira, sacrificou interesses financeiros para mantê-lo na sua séde tradicional, na avenida Rio Branco, Elmano Cardim continuador dos antigos guias do "Jornal do Comércio" que souberam torná-lo padrão de dignidade e de honradez saiu engrandecido da refrega.

O mesmo se dirá do diretor: do "Diário Carióca". O senador Georgino Avelino no belo discurso que proferiu em defesa dos dois jornalistas leu uma longa carta do almirante Huet de Bacellar, endereçada ao sr. J. E. de Macedo Soares, ao demitir-se este, voluntariamente, da Marinha, para ingressar no jornalismo. Não transcreveremos os elogios, mas apenas o trecho profético da carta: "Ides abraçar uma profissão onde podem ser exercidos os maiores esforços em prol de nossa regeneração. Vosso talento notável, vosso critério seguro e vosso carater vos darão, em breve, lugar de destaque na imprensa".

Eis em que se convertem as infamias assacadas da tribuna da Camara pelo deputado Lino Machado, um caluniador barato e infeliz.

Abortado Um Movimento Revolucionário no Equador

ROOSEVELT FOI UM GRANDE ESTRATEGISTA

UM LIVRO DO EX-SECRETARIO DA GUERRA DOS ESTADOS UNIDOS SOBRE A PERSONALIDADE DO EXTINTO PRESIDENTE

WASHINGTON, 26 (U. P.) — O ex-secretario da Guerra dos Estados Unidos, Henry L. Stimson, num livro intitulado "Em Serviço Ativo", que breve será publicado, considera o extinto presidente Roosevelt como o maior fator individual da aliança das potências ocidentais que conduziu á derrota os paises nazi-fascistas.

Ao mesmo tempo, Stimson revela que os governantes norte-americanos e britanicos tiveram sérias divergências sôbre a estratégia das forças aliadas durante a segunda guerra mundial e que êle mesmo discutiu com Churchill e outros dirigentes britanicos que opunham "á segunda frente" na Europa Ocidental.

Diz que o próprio Roosevelt teve de ser convencido de que a melhor manobra dos aliados era a invasão da Normandia.

O livro, escrito em colaboração com McGeorge Dundy, da Universidade de Harvard, saira do prelo no mês de abril próximo, porém, uma série de capitulos do mesmo será publicada em forma de folhetim pela revista "Ladies Home Journal" a partir do numero de janeiro dessa publicação.

Stimson declara que Roosevelt foi um brilhante estrategista, embora sem uma orientação definida, pois tratou de manejar pessoalmente todos os assuntos e em certas ocasiões da guerra impôs o seu critério sobre o de seus principais assessores militares.

O ex-secretario da Guerra também reconhece que, depois de Roosevelt ninguém contribuiu tanto para a derrota do "eixo" como Churchill, a quem elogia pelas suas grandes qualidades de chefe.

Embora Stimson saliente que essas controvérsias sobre estratégia eram simples "rixas de irmãos", elas ocupam um espaço consideravel na primeira parte do livro que publicará a revista "Ladies Home Journal".

Com referência a Roosevelt, o autor de "Em Serviço Ativo" (On Ative Service) acredita que o ex-presidente "tinha um fraco pelas decisões rapidas" e profunda confiança em sua própria capacidade, a tal ponto que dificilmente delegava autoridade a outros.

"Franklin Roosevelt — diz — como dirigente internacional da época da guerra era tão bom como pode ser um homem, porém um homem não era suficiente para estar a par de todos os detalhes de tão magna emprêsa. Um homem não podia fazer tudo e Franklin Roosevelt matou-se ao querer tentá-lo".

Estabelece, depois, uma comparação entre Roosevelt e o seu primo, o ex-presidente Theodore Roosevelt, para chegar á conclusão de que este ultimo se taria desempenhado melhor ao fazer face á crise de 1941, quando os Estados Unidos se preparavam para a guerra.

Também revela que Roosevelt e Churchill decidiram a invasão anglo-norte-americana da Africa do Norte no outono de 1942, apesar das objeções de Stimson e do general Marshall os quais sustentavam que essa operação forçaria o adiamento da invasão da Normandia, fixada para o verão de 1943.

Acrescenta que Churchill receava que a invasão através do Canal da Mancha causaria enormes baixas aos aliados.

Mais adiante Stimson diz:

1º) — Que nunca teve tantas divergências e discussões com ninguém como as que teve com Churchill.

2º) — Que Roosevelt dificultou o trabalho do general Stilwell na China ao não depositar sua inteira confiança nêsse chefe.

3º) — Stimson apoiou a designação do general Marshall para o cargo de Supremo Comandante Aliado na Europa, mas Roosevelt nomeou Eisenhower, embora depois o próprio Stimson tenha reconhecido o acerto dessa designação.

4º) — Stimson procurou, sem êxito, uma aproximação entre Roosevelt e o general De Gaulle.

5º) — Stimson considera que os russos foram "magnificos aliados" que lutaram como prometeram e não fizeram a paz em separado.

6º) — Que Chiang-Kai-Shek odiava o general Stilwell tanto como êste o detestava e que o generalissimo chinês "anulou" os esforços de Stilwell de organizar um moderno exército chinês.

DR. JOSÉ DE ALBUQUERQUE
Membro efetivo da Sociedade de Sexologia de Paris
DOENÇAS SEXUAIS DO HOMEM
RUA DO ROSARIO, 98
DE 1 AS 7

Dr. Américo Caparica
Clinica Médico Cirurgica
Consult. R. Visconde do Rio Branco, 31 — Tel. 42-2068
Diariamente das 16 ás 19 hs.
Res. Rua Paulo de Frontin 103-2.º — Tel. 32-1875

Prof. Hélio Gomes
(CLINICA MEDICO LEGAL)
Exames periciais pareceres, assistencia técnica — Alcindo Guanabara, 26 - 6º andar — Diariamente á tarde: Tel.: 22-3566

DR. EMYGDIO F. SIMÕES
MEDICO
Do Hospital do Servidor da Prefeitura
CLINICA GERAL — VIAS URINARIAS — CIRURGIA
Cons.: R. Gen. Caldwell 310 — Tel. 32-0637
Res.: R. Gen. Caldwell, ap. 2 — Tel. 32-3415

ADVOCACIA TRABALHISTA
NAPOLEAO FONYAT
Carmo, 65-4.º — 43-8183

RESUMO TELEGRAFICO INTERNACIONAL (U P. e I.N S)

INVESTIGAÇÕES SOBRE O "MERCADO NEGRO" NOS ESTADOS UNIDOS

Os Russos Estão Atrasados No Terreno da Ciencia — Criminosos de Guerra Italianos — O Louco Assassinou o Ministro

O sr. Clinton Anderson, secretario da Agricultura dos Estados Unidos, ordenou que os corretores de artigos de primeira necessidade que existem no país, comuniquem os nomes dos empregados fiscais, sejam do governo federal ou dos governos municipais, que fizeram transações em artigos de primeira necessidade durante o ano passado. Essa ordem é resultado da grande especulação que está fazendo o Congresso sobre as especulações em cereais.

OS RUSSOS ESTÃO ATRASADOS NO TERRENO DA CIENCIA

O ganhador do Premio Nobel, dr. Carl Ferdinand Cori declarou ontem, em Viena, que os Estados Unidos nada têm que temer da Russia Sovietica, no campo da ciencia. "Os russos se encontram profundamente atrasados em relação ao progresso cientifico norte-americano", disse o dr. Cori que juntamente com a sua esposa ganhou o Premio Nobel de Medicina do ano corrente.

CRIMINOSOS DE GUERRA ITALIANOS

O Ministerio das Relações Exteriores anunciou que a Iugoslavia "insiste" em que lhe sejam entregues como "criminosos de guerra", o general Taddeo Orlando, secretario geral do Ministério da Guerra da Italia e Achille Marazza, sub secretario do Ministério do Interior da Italia.

O LOUCO ASSASSINOU O MINISTRO

O ministro italiano na Suecia, sr. Alberto Bellardo Ricci, de cinquenta e cinco anos de idade, foi morto a punhaladas por um seu compatriota louco, Giuseppe Capocci, quando se realizava uma festa de Natal na legação. Foi, ainda, informado que Giuseppe Cappocci entregara uma carta a Ricci, antes de assassinado, mas a policia se recusou a revelar o conteudo da missiva, baseando-se em que o mesmo representava um documento diplomatico.

A RUSSIA AMEAÇA A SEGURANÇA DOS ESTADOS UNIDOS

O senador Herbert O'Conor, democrata, por Maryland, declarou ontem, que "a atitude de desafio da Russia" ameaça a segurança dos EE. UU. e que o serviço militar universal é o melhor metodo de resguardar a nação. O senador assinalou que embora a posse da bomba atomica seja momentaneamente uma carta de trunfo nas mãos dos EE. UU., os propagandistas russos já manifestaram que a ciencia sovietica solucionou o problema da energia nuclear.

A MULHER MAIS BEM VESTIDA DE 1947

A Duqueza de Windsor conquistou a coroa de mulher mais bem vestida de 1947, pela terceira vez, desde a criação da original competição em 1940. As estrelas de Hollywood pela primeira vez, não figuram entre as vencedoras.

NOVA YORK SOB VIOLENTA TEMPESTADE

A maior tempestade da historia de Nova York desabou ontem sobre a cidade. Ás 4,45 horas da tarde, hora de Nova York, havia caido 22,06 polegadas de neve, superando a nevada maxima que registrava a historia da cidade, estabelecida com o grande "blizard", de 1888. Durante esse temporal de neve apenas cairam 22 [illegible] polegadas de neve. A's 6 da tarde continua nevando copiosamente.

NOVA SERIE DE ISOTOPES RADIO-ATIVOS

A descoberta de uma nova serie de isotopes radio-ativos foi ontem revelada por Earl Syke e M. H. Studdler, do Argonne National Laboratory na 114ª Reunião da Associação Norte-Americana de Fomento Cientifico. Os novos isotopes são uma variante de elementos já conhecidos. Têm as mesmas propriedades quimicas que esses elementos, mas seu peso difere.

Clinton Anderson

O ONIBUS TOMBOU NA NEVE

Um telegrama remetido de Milão revelou que 20 pessoas perderam a vida e 29 ficaram feridas quando um onibus lotado de esquiadores de volta dos montes São Primeiro tombou. De acordo com informações da Policia, o onibus teve uma falha de freio ao descer uma ingreme colina coberta de neve e acabou por cair em um precipicio.

IMPLICADO O EX-PRESIDENTE GENERAL ALBERTO ENRIQUES

PRESO UM CANDIDATO A' PRESIDENCIA DO EQUADOR

GUAIAQUIL, Equador, 26 — (INS) — Confirmou-se a noticia de que o governo equatoriano ordenou a prisão do general Alberto Enriquez, candidato á presidencia do Equador nas proximas eleições.

O general Alberto Enriquez encontrava-se em Guaiaquil, em negociações de sua campanha eleitoral.

O governo informou, por outro lado, ter descoberto um "movimento revolucionario em Guaiaquil, sendo presas varias pessoas. Todavia, o governo não revelou os nomes dos detidos.

A ação do governo vem coincidir com o discurso ontem pronunciado pelo presidente, por ocasião das comemorações do Natal, em que declarava a sua intenção de manter a plena liberdade eleitoral nas eleições presidenciais.

A noticia da conspiração foi recebida com bastante surpresa, já que ninguem pensava que o general Enriquez, que figurava como candidato dos agrupamentos socialistas, estivesse tramando uma revolução depois de ter declarado a sua oposição aos oficiais do Exército equatoriano.

O TEMPO

TEMPO — Instavel, sujeito a chuvas no principio, melhorando após.

TEMPERATURA — Estavel.

VENTOS — De sul a leste, frescos.

MAXIMA — 25,0.

MINIMA — 20,1.

FALTARÃO CEREAIS PARA O "PLANO MARSHALL"

Advertencia do Presidente da Comissão de Auxilio Exterior da Camara dos Estados Unidos

WASHINGTON, 26 (POR H. K. Reynolds, do INS) — Os peritos agricolas da Comissão de Auxilio Exterior da Camara declararam hoje que os Estados Unidos não podem embarcar sem perigo todo o cereal que o Departamento de Estado calculou em relação com a ajuda a Europa, dentro do Plano Marshall.

O presidente da Comissão, August S. H. Andersen, republicano, de Minnesota, disse que o Departamento de Estado tambem se excedeu em seu otimismo ao fazer os calculos do trigo e de outros cereais que podem ser obtidos na America do Sul e Canadá.

Andersen declarou: "Qualquer compromisso que o Congresso tratar de obter agora em relação com os embarques de trigo para a Europa e outras partes, durante o ano proximo, não pode ser mais do que simples suposição. Creio que prestariamos um fraco serviço aos paises europeus que serão recebedores dos beneficios do Plano Marshall se fizermos grandes promessas de cereais que talvez não possamos cumprir".

Esta declaração foi feita quando a sub-comissão presidida por Andersen começou a estudar os calculos em relação com o Plano Marshall tendo em conta as existencias disponiveis e os compromissos de exportação previamente concertados.

DR. CUNHA E MELLO
MEDICO OPERADOR E PARTEIRO
DIAGNOSTICO PRECOCE DA GRAVIDEZ
Eletricidade médica. Varizes capilares anti-esteticas (pernas, coxas, seios, nariz, labios, face, etc.)
AVENIDA 13 DE MAIO, 23 — EDIFICIO DARKE
18.º - sala 1809 — Tel. 42-5841

VIOLENTO TUFÃO SOBRE AS ILHAS FILIPINAS

Decretado Feriado de Emergencia Para Se Proceder ao Salvamento das Vitimas

MANILHA, 27 — Sabado — (INS) — Despachos telegraficos anunciam o salvamento de alguns dos 13 passageiros e 46 tripulantes do navio a motor dinamarquês que foi totalmente desarvorado pelo furacão que açoitou as Filipinas.

O navio "Samul Bakke" comunicou ontem á noite que 4 mulheres dinamarquesas tinham sido salvas. Em mensagem posterior anunciou que tinham sido recolhidos outros sobreviventes, mas não especificou o seu numero.

O "Kina" foi surpreendido pelo tufão nas aguas da ilha de Samar, em momentos em que a tempestade soprava para o interior das Filipinas, causando destruição em Manilha e provocando grandes incendios na cidade de Tacleban, na ilha de Leyte.

Em consequencia do tufão morreram 3 pessoas em Manilha, ficando 11 outras feridas.

O presidente Manuel Roxas decretou um feriado de emergencia para os funcionarios publicos e ordenou que a policia forneça todo o auxilio possivel ás vitimas do furacão.

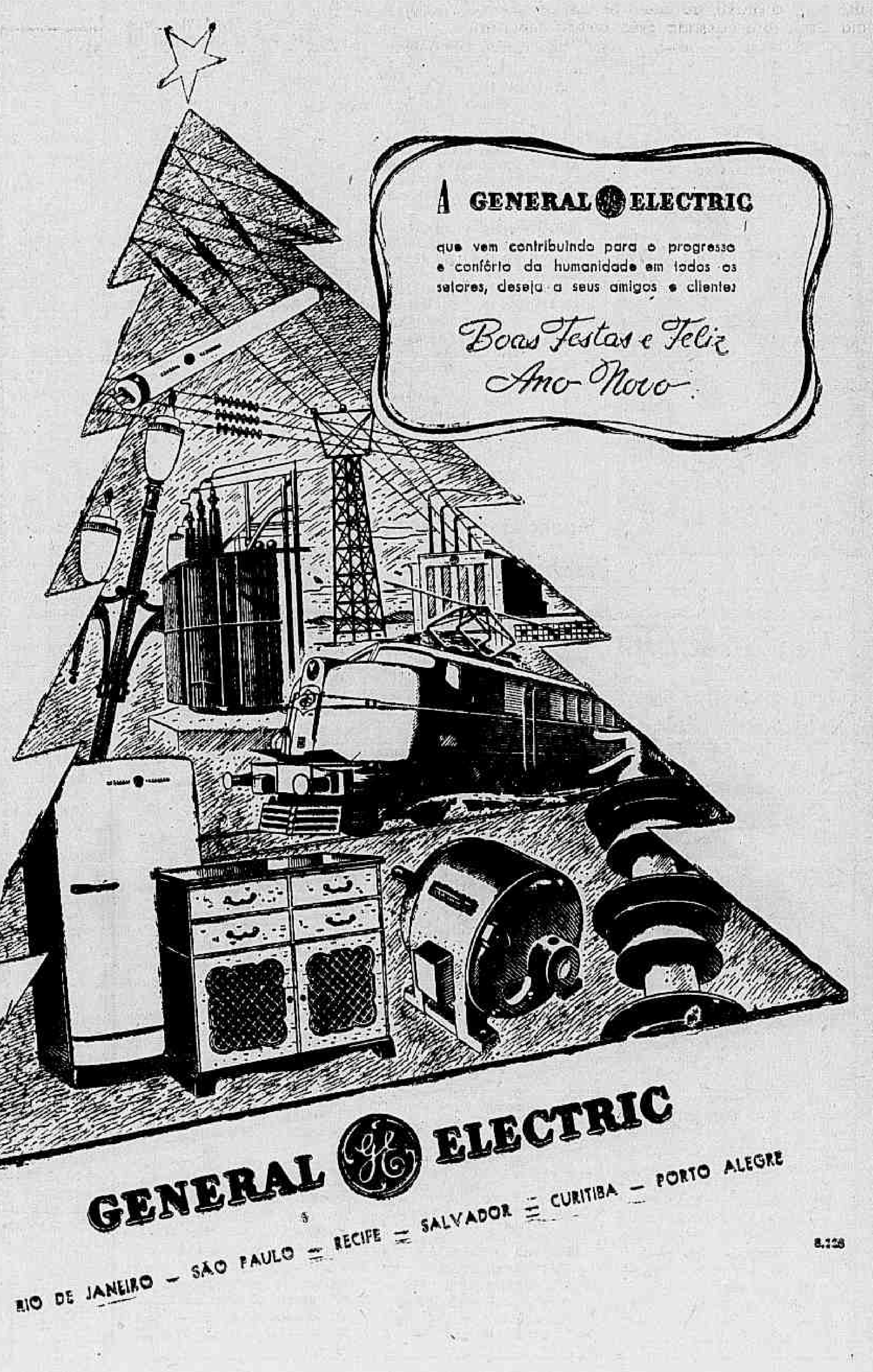

Desaparecimento de Um Antigo Chefe Militar

O Falecimento, Ontem, do General João Gomes Ribeiro, Antigo Ministro da Guerra

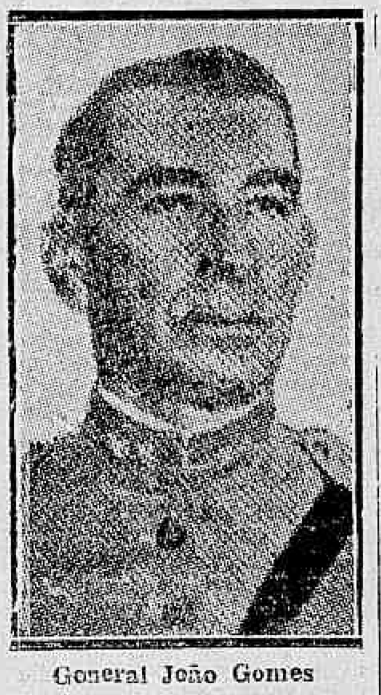

General João Gomes

No Hospital da Aeronautica [illegible] Exercito, faleceu, ontem, pela manhã, o general João Gomes Ribeiro, ex-ministro da Guerra e um dos generais brasileiros que maior prestigio tem desfrutado no seio do nosso [illegible].

[illegible] general João Gomes Ribeiro, tinha todos os cursos militares — os das três armas, pelo Regulamento de 1898, de Engenharia, tambem pelo Regulamento de 1898, curso de Estado Maior, pelo citado regulamento [illegible], alem disso, bacharel em [illegible] e dentre os cursos [illegible], tinha o de Informações do EMA. Como general de Brigada tomou parte em numerosas manobras de quadros do Estado Maior do Exercito.

Em sua fé de oficio constam numerosos elogios, dentre os quais o que se relaciona com o seguinte fato: em janeiro de [illegible], sendo já 2.º tenente de Artilharia, foi mandado servir a bordo do cruzador "Andrada" como comandante do destacamento de alunos da Escola Militar que se achavam embarcados neste navio, que fazia parte da "Esquadra de Papelão", improvisada por Floriano Peixoto para dar combate aos navios do almirante Custodio José de Melo. Nessa emergencia, o general João Gomes não só desempenhou todas as comissões do navio, como ficou encarregado dos canhões de [illegible] do cruzador. Pelo desempenho dado a essas comissões foi elogiado pelo comandante em chefe da Esquadra, em 18 de abril daquele ano, com as seguintes palavras: "pela bravura, calma e disciplina que manteve durante o combate do dia dezesseis contra o cruzador "Aquidaban" e fortificações rebeldes".

Depois de ter servido como diretor da Intendencia Geral da Brigada Policial do Distrito Federal, em 1922 foi, mais tarde, o general João Gomes, convidado pelo sr. Getulio Vargas para assumir a pasta da Guerra em 9 de março de 193[illegible]. A frente do Ministério da Guerra manteve-se até dezembro de 1936, quando solicitou sua demissão, sendo então substituido pelo atual presidente da Republica, general Eurico Dutra, transferindo-se posteriormente para a reserva do Exercito.

O general João Gomes Ribeiro, deixa viuva a senhora Maria Emilia Gomes Ribeiro e dois filhos, o major Atila Gomes Ribeiro, e Maria Flora Lessa Bastos, esposa do cel. Lessa Bastos, professor do Colegio Militar. Deixa ainda varios netos entre os quais, o capitão Luiz Gonzaga Lessa Bastos, tenente [illegible] Gomes Ribeiro e a atual [illegible]tadora Ligia Lessa Bastos.

O corpo do general João Gomes foi ontem transferido para a Capela Real Grandeza, devendo seu sepultamento ter lugar hoje, ás 10 horas da manhã, no cemiterio de São João Batista.

A senhora ministro Caio de Melo Franco, entre as senhoras Mafalda Davies e Jorge Guinle. (Foto "Sombra")

O TEATRO

A GRANDE TEMPORADA DE REVISTA DE CHIANCA DE GARCIA

Após as grandes realizações de Carnaval, Chianca de Garcia apresentará já na primeira quinzena de março, o seu primeiro grande espetaculo musicado do ano, com a completa renovação do palco do João Caetano.

Será mais um desfile de arte e beleza, com um grande elenco e uma revista sensacional sob o titulo "Beijos, abraços e amor!", mais uma realização arrojada do produtor maximo do teatro de revista que oferecerá ao publico carioca mais um deslumbramento feito revista.

A MENTIRA TEATRAL

O governador Ademar de Barros vai aumentar o numero de teatros de São Paulo.

VOCE SABIA

que Mesquitinha e Margarida Max foram contratados da Companhia Arruda em 1921 em São Paulo?

COISAS QUE INCOMODAM

O batalhão de secretarios na futura temporada do João Caetano.

O FILME DE HOJE

OLIMPIA: — "Sonhos de Estrela" — Zulmira Miranda.

O COMENTARIO DA NOITE

Perguntaram à estrela do Gloria o que ela achava sobre a nova resolução da policia escalando três censores para os ensaios gerais das revistas.

E ela, sem pestanejar, comentou:

— Que médo-ó!

Dr. Gilvan Torres

Impotencia — Doenças do sexo e urinarias — Pré-nupcial — Assembléia 98, sala 72 — Telefone: 42 1071 — 9 ás 11 e 15 ás 19 horas.

CONTAS CORRENTES POPULARES
LIMITE Cr$ 60.000,00
JUROS 6% a/a
BANCO DELAMARE S/A
AV. 13 DE MAIO, 41
RUA MARIA FREITAS, 155

Anunciar é aumentar os negócios! ★ ☆ ★

O CINEMA

DIA 31 A' MEIA-NOITE, NO PATHE', A MAIS ALEGRE SESSÃO DE ANO NOVO, COM "AS LOUCURAS DE FLORENCE"!

Quando Florence perdia a memoria, deixava os psicanalista em situação de panico... Mas divertia muito o seu maridinho! Mas houve uma vez em que seu maridinho resolveu que ela devia ser, definitivamente Florence e não a sua austéra esposa caseira... dai nasceu a confusão! Annie Ducaux, sempre elegante, é Florence, e seu maridinho é o feliz André Luguet, que juntos com Palau, Yves Deniaud e varios outros fornecerão a mais alegre sessão de Ano Novo com "As Loucuras de Florence", que o Cine Pathé dará dia 31 apresentado pela França Filmes do Brasil. O "leit-motiv" musical de "As Loucuras de Florence" apresenta uma canção que vai dar o que falar... ou assobiar! Trata-se de "Noite de Amor" (Nuit D'Amour), uma canção brejeira que é uma delicia para os ouvidos! Terá, portanto, o publico carioca a sua mais alegre sessão de Ano Novo, com essa apresentação da França Filmes do Brasil, no Pathé.

O MELHOR PRESENTE DE ANO NOVO: "UM SONHO E UMA CANÇAO"!

Imaginem vocês: um autêntico "hit" musical colorido com Denis Morgan, Jack Carson, Martha Vickers, Janis Paige... a orquestra de Carmen Cavallaro... Chandra Kaly e seus dançarinos... canções belissimas como "A Rainy Night In Rio" e "A Gal In Calico"... Centenas de "girls", verdadeiras "uvas"... tudo isto está reunido em "Um Sonho e Uma Canção" (The time, the place and the girl) o filme que lhes sera oferecido pela Warner Bros. como presente de Ano Novo a meia-noite do dia 31 nos cinemas Rian — São Luiz — Vitoria e Carioca.

"ASAS DO BRASIL"

Dentro em breve, quando for estreado "Asas do Brasil", o nosso publico assistirá o melhor filme até agora rodado nos estudios brasileiros. Com a apresentação desta nova pelicula, a Atlantida realiza o milagre, há tanto esperado pelos admiradores do nosso cinema — um celuloide tecnicamente perfeito, apresentando uma história emocionante, admiravelmente dirigida e interpretada. "Asas do Brasil" é o primeiro filme de aviação realizado entre nós, que pode ser comparado com as melhores produções do genero rodadas em Hollywood e na velha Europa. A sua apresentação marca, na verdade, uma nova etapa no cinema nacional. Celso Guimarães está magnifico no piloto do correio aéreo que perde a vista, ao abrir uma nova rota para o mesmo serviço postal. E ao seu lado, em notaveis interpretações, aparecem Alma Flora — Saint Clair Lopes — Mary Gonçalves — Paulo Porto — Oscarito — Mario Lago, e outros. Aguardem a próxima exibição do filme, com a certeza de que irão assistir a um belo celuloide.

ROBERT YOUNG E SUSAN HAYWARD REUNIDOS NUM FILME FORTE E EMOCIONANTE, "RUA DAS ALMAS PERDIDAS"!

Quarta-feira, 31, á meia-noite, os Cinemas Plaza — Parisiense — Olinda e Ritz, apresentarão Robert Young e Susan Hayward num drama forte e emocionante da RKO Radio, intitulado "Rua das Almas Perdidas" (The son't believe me!), produzido por Joan Harrison e dirigido por Irving Pichel. Young faz o papel de um homem sem escrupulos que vive com sua mulher exclusivamente por interesse... E' otima a sua interpretação! No mesmo plano está Susan Hayward, sem duvida uma esplendida artista, personificando uma sedutora e ambiciosa secretaria. Jane Greer e Rita Johnson têm tambêm notaveis trabalhos nêste filme que romperá o Ano Novo!

"SEDUÇÃO"

YVONE DE CARLO, no filme da Universal-International em tecnicolor "Sedução"

Yvone de Carlo emprega toda a astucia feminina no desempenho do papel criado para ela. Jean Pierre Aumont no papel do compositor russo Rimsky Korsakov, quando ainda guarda marinha vive o papel magnificamente. Philip Reed, camarada de armas, seu rival nos amores está igualmente bem.

A parte mais pesada coube á Brian Donlevy e Eve Arden. A ultima no papel de mãe de Yvone de Carlo arranca da plateia verdadeiras tempestades de riso. Brian Donlevy é o comandante do barco que ficára estacionado num porto do Mediterraneo, comanda o pessoal com mão de ferro.

"Sedução" (Song of Sheherazade), será apresentado pela Universal-International da próxima segunda-feira nos cinemas São Luiz — Vitoria — Rian e Carioca.

REGISTRO

ANIVERSARIOS

Fazem anos hoje:

SENHORES: — Jacy de Souza Lima — Teodore Xanthaky — Eloi Chaves — Delio Figueiredo — Vicente B. Teixeira e Alfredo Pinto.

MENINO: — Sidnei, filho do sr. Charles Henry Favre e da sra. Hilda Barbosa Favre.

SENHORA: — Julieta Ornela Chaves.

— Faz anos hoje a professora Maria R. Mourão Vieira, diretora do Colégio Cardial Leme.

SENHORINHA: — Fez anos no dia 24 a senhorinha Gosetta da Silva Marques.

NOIVADOS

José Teixeira da Rocha, funcionario do Colegio Pio Americano de São Cristovão, ficou noivo da senhorinha Irene Borges Pinheiro, filha do sr. Jose Borges Pinheiro e da sra. Corina Borges Pinheiro.

— Contrataram casamento, a senhorinha Mabel, filha do casal Noemia-Batista de Lemos, e o sr. Armando Rodrigues Matias.

— SENHORINHA LEDA DUARTE SILVA-JOSE' FREIRE MACHADO — Ficaram noivos, no Natal, a senhorinha Leda Duarte Silva, filha do sr. Armando Duarte Silva e da sra. Elza Kauffmann Duarte Silva, e o engenheiro José Freire Machado, filho da viuva sra. Alice Freire Machado. Os noivos foram muito cumprimentados, tendo se realizado, na residencia da noiva, festiva reunião.

CASAMENTOS

GERALDO DA MATA MACHADO-MARIA GONÇALVES FRAGA — Realiza-se hoje, do sr. Geraldo da Mata Machado, filho do sr. João da Mata Machado e da sra. Alzira Versiani da Mata Machado, com a senhorinha Maria Gonçalves Fraga, filha do sr. Manuel Gonçalves Fraga e da sra. Maria da Luz Fraga. A cerimonia religiosa será efetuada ás 17,30 horas, na matriz do Sagrado Coração de Maria, á rua Coração de Maria, no Meier.

— Hoje, ás 18 horas, na igreja do Sagrado Coração de Maria, o do sr. Ernani Gonçalves Roxo e da senhorinha Luciola Saboia de Aragão.

FESTAS

O CENTRO MINEIRO — Fará realizar, hoje, uma festa dançante á Avenida Presidente Vargas n. 502-21º andar Ed. Sisal, com inicio ás 22 horas.

— O ORFEAO PORTUGUES — Os auxiliares do Orfeão Português realizarão amanhã, das 15 ás 20 horas, festa dançante.

FORMATURA

ESCOLA MISTA "CORAÇAO DE MARIA" — Será realizado amanhã ás 14,30 horas, o encerramento das aulas do ano letivo na Escola Mista "Coração de Maria", situada á rua Coronel Soares n. 320, em Olinda, Estado do Rio.

A diretora da escola Madalena de Castro Ramos, proporcionará aos seus alunos uma reunião festiva que constará do seguinte: Exposição de trabalhos de agulha e madeira feitos pelos alunos; Entrega de diplomas aos alunos que completaram curso primario.

VIAJANTES

Pelo transoceanico Bandeirante da frota européia da Panair do Brasil, retornou, ontem, o professor Miguel Osorio de Almeida, cientista brasileiro.

— Passageiros embarcados no Rio em aviões da Cruzeiro do Sul para Porto Alegre: — Arnilda Azevedo Sá — Lucia Salazar Primo — José Salazar Primo — Osvaldo de Azevedo e Carlos Eduardo Miranda Lisboa.

Para Vitoria: — Valter Oliveira da Silva — Breno Semprini e Onildes Dias Pereira.

Para Belem: — Augusto José Dias e Pedro Amorim Duarte.

Para Belem: — José Amaro — Nilzeth de Carvalho Neves — Lisete Matos Coelho e Jacques Noel Manceau

MISSAS

Serão celebradas hoje:

Da sra. Celina Louzada Martins, ás 9 horas, no altar mor da Catedral Metropolitana.

— No altar mor da igreja do Santo Sepulcro, na rua Sanatório, em Cascadura, ás 8 horas, do sr. José Manuel Bartolomeu.

— Da sra. Lidia Bandeira de Melo, ás 10 horas, no altar mor da Catedral Metropolitana.

— De Maria Candida Martins, filha da sra. Maria das Dores Machado, ás 9 horas, na igreja de Nossa Senhora de Lourdes, á Avenida Vinte e Oito de Setembro.

Os 5 Milhões do Natal

Como já é do dominio publico o felizardo "AO MUNDO LOTERICO", á rua do Ouvidor, 139, vendeu em seu proprio balcão o primeiro premio do grandioso sorteio de Natal da Loteria Federal extraida trás-anteontem, o qual coube ao bilhete nº 30.057 sorteado com 5 MILHÕES DE CRUZEIROS, bilhete inteiro esse ontem mesmo pago ao sr. Mario Antonio Miniti, industrial, de passagem por esta Capital, residente á rua Luiz Gama, 188, em São Paulo. O bilhete em questão acha-se exposto na principal vitrina do AO MUNDO LOTERICO, juntamente com o bilhete da aproximação 30.056, sendo possuidores de meio bilhete cada deste os srs. Pedro Braz de Mendonça, residente á rua do Catete, 247-c/13 e dr. Bueno de Andrade, á rua Senador Vergueiro, 50 — convindo esclarecer que além da sorte grande o AO MUNDO LOTERICO vendeu tambem suas respectivas aproximações: 30.056 e 30.058, confirmando seu justo renome de "multimilionario das sortes grandes". Hoje, em "réprise", venderá outro 'MILHÃO DE CRUZEIROS. AO MUNDO LOTERICO — OUVIDOR, 139.

Quarta-feira proxima, mais 2 MILHÕES DE CRUZEIROS.

Cartaz do Dia

CINEMAS

PALACIO — "O filho de Robin Hood", Cornel Wilde e Anita Louise (em Tecnicolor) — Horario: 2 — 4 — 6 — 8 e 10 horas.

PLAZA — "Tarzan e a caçadora", com Johnny Weissmuller e Brenda Joyce. A's 2 — 4 — 6 — 8 e 10 horas.

REX — "O ladrão de Bagdá", Sabú e June Duprez. Horario: 2 — 4 — 6 — 8 e 10 horas.

METRO PASSEIO — "Aconteceu assim", com Frank Sinatra. As 11,40 — 1,45 — 3.50 — 6 — 8 e 10 horas.

ODEON — "Um homem do Ribeirão", Barreto Pedrosa e Julieta Castelo. Horario: 2 — 4 — 6 — 8 e 10 horas.

PATHE' — "A batalha dos trilhos" ás 2 — 4 — 6 — 8 e 10 horas.

PARISIENSE — "A luta Joe Louis e Joe Walcott A's 2 — 3.40 — 5.20 — 7 — 8.40 e 10.20 horas.

CAPITOLIO — (Sessões passatempo) — "Uma estrela luminosa". (Magnifica parabola do nascimento de Jesus". (Rapsodia rural) (Curiosidades) — "Como é bom andar de onibus" (Miniatura) — A Ouverture de Guilherme Tell (Desenho)

JOÃO CAETANO — "Companhia Ben Ami" ás 21 horas — Jornais nacionais e estrangeiros. Todos os dias, sessões a partir de 10 horas.

IMPERIO — "Olhai os lirios do campo". Silvana Roth e Francisco de Paula. 2ª semana. Horario: 2 — 4 — 6 — 8 e 10 horas.

MONTE CASTELO — "O filho de Robin Hood" Cornel Wilde e Anita Louise (em Tecnicolor). Horario: 2 — 4 — 6 — 8 e 10 horas.

IPANEMA — "O filho de Robin Wood", Cornel Wilde e Anita Louise (em Tecnicolor). Horario: 2 — 4 — 6 — 8 e 10 horas.

S. LUIZ — "O filho de Robin Hood", Cornel Wilde e Anita Louise (em Tecnicolor). — Horario: 2 — 4 — 6 — 8 e 10 horas.

S. CARLOS — "O Aguia", com Rodolpho Valentino ás 2 — 4 — 6 — 8 e 10 horas.

STAR — "Rute querida". Com Joan Caufield. A's 2 — 4 — 6 — 8 e 10 horas.

ASTORIA — "Rute querida", com Joan Caufield. A's 2 — 4 — 6 — 8 e 10 horas.

VITORIA — "Gloriosa jornada". Glenn Ford e Janet Blair. Horario: 2 — 4 — 6 — 8 e 10 horas.

ROXY — "Gloriosa jornada". Glenn Ford e Janet Blair. Horario: 2 — 4 — 6 — 8 e 10 horas.

RIAN — "O filho de Robin Hood". Cornel Wilde e Anita Louise (em Tecnicolor). Horario: 2 — 4 — 6 — 8 e 10 horas.

METRO COPACABANA — "Aconteceu assim", com Frank Sinatra. A's 1,45 — 3.50 — 6 — 8 e 10 horas.

ICARAI — "Covil do diabo". Denis Morgan. — A partir de 2 horas.

PIRAJA' — "Martírios do amor" Frank Sinatra. — a partir de 2 horas.

METRO TIJUCA — "Aconteceu assim", com Frank Sinatra. A's 1.45 — 3.50 — 6 — 8 e 10 horas).

CARIOCA — "O filho de Robin Wood". Cornel Wilde e Anita Louise (em Tecnicolor). Horario: 2 — 4 — 6 — 8 e 10 horas.

AMERICA — "O filho de Robin Wood", Cornel Wilde e Anita Louise (em Tecnicolor). Horario: 2 — 4 — 6 — 8 e 10 horas.

OLINDA — "Rute querida", com Joan Caufield. A's 2 — 4 — 6 — 8 e 10 horas.

TEATROS

SERRADOR — "Divorcio", ás 16, 20 e 22 horas.

GINASTICO — "Mensagem sem rumo", ás 21 horas.

REGINA — "Manjar dos deuses", ás 16, 20 e 22 horas.

RIVAL — "Agora mando eu", ás 16, 20 e 22 horas.

TEATRINHO INTIMO DE COPACABANA — "A secretaria de meu marido", ás 21 horas.

RECREIO — "Não chacoalha", ás 16, 20 e 22 horas.

GLORIA — "Que médo, ó", ás 16, 20 e 22 horas.

CARLOS GOMES — "Só pra chatear", ás 16, 20 e 22 horas.

DIA ASTROLÓGICO

HOJE 27 — Dia de grandes possibilidades para os negocios relacionados com outro sexo.

ACONTECERA' HOJE AO LEITOR

PARA OS NASCIDOS:

ENTRE 22 DE DEZEMBRO E 20 DE JANEIRO — O dia não e de bons auspicios é preciso meditação — 4 5 e 6; 31 — 41 e 51. (hs. e ns.)

ENTRE 21 DE JANEIRO E 18 DE FEVEREIRO — Tendencias destrutivas e fatalidades em relação a parentes afins. 6 — 8 e 10; 15 — 17 e 19. (hs. e ns.)

ENTRE 19 DE FEVEREIRO E 20 MARÇO — Lutas interiores, natureza impulsiva. A' tarde e á noite, serão agradaveis. 16 — 18 e 22; 88 — 93 e 94. (hs. e ns.)

ENTRE 21 DE MARÇO E 20 DE ABRIL — Probabilidades de negócios lucrativos e a tarde será razoavel para pedir favores e para experiências psiquicas. 17 — 18 e 19; 71 — 81 e 83. (hs. e ns.)

ENTRE 21 DE ABRIL E 20 DE MAIO — Aflições, sonhos miraculosos e dores de cabeça. 1 — 2 e 3; 10 — 20 e 30. (hs. e ns.)

ENTRE 21 DE MAIO E 20 DE JUNHO — Sucessos, triunfos e empreendimentos ousados. 19 — 12 e 15; 55 — 57 e 69. (hs. e ns.).

ENTRE 21 DE JUNHO E 22 DE JULHO — Pequenos lucros em negócios profissionais, tendências para o jogo e coisas ilicitas. 12 — 19 e 20; 21 — 91 e 92. (hs. e ns.)

ENTRE 23 DE SETEMBRO [sic] DE AGOSTO — Manhã favoravel pe-

ENTRE 24 DE AGOSTO E 23 DE SETEMBRO — Acontecimentos impressionantes, desgostos e dificuldades. 4 — 5 e 6; 22 — 23 e 24. (hs. e ns.)

ENTRE 23 DE SETEMBRO E 22 DE OUTUBRO — Dia propicio para efectar negócios novos e para soluções dos iniciados. 13 — 14 e 15; 31 — 41 e 51. (hs. e ns.)

ENTRE 23 DE OUTUBRO E 22 DE NOVEMBRO — Recebimento de alegria. 13 — 14 e 16; 31 — 41 e 61. (hs. e ns.)

ENTRE 22 DE NOVEMBRO E 21 DE DEZEMBRO — Aborrecimentos, "transes" e confusão psiquica. 7 — 8 e 9; 43 — 44 e 45. (hs. e ns.)

TERRENOS EM NILOPOLIS

A 30 MINUTOS da Capital, de trem elétrico, poderá V. S. escolher e adquirir um lote para residencia com facilidade de pagamento, A LONGO PRAZO. Entrada 15 %. Nilópolis, hoje municipio independente pela crescente valorização das suas propriedades, constitui seguro emprego de capital a compra de terrenos localizados a 700 mts. da Estação, em local aprazivel.

INFORMAÇOES:

RUA VISCONDE DE INHAUMA, 134

SALAS 304 a 313 — TEL. 23-2180

DOS ESTADOS

GREVE NA "CEARÁ LIGHT"

Criticas ao Banco da Borracha — Rádio-Emissora Para Terezina — Situação Economica do Amazonas — O Trigo Em São Paulo — O Porto do Ceará

BANCO DA BORRACHA: — Telegrama de Manaus informa que causou grande repercussão naquela capital a resposta que o sr. Firmo Dutra deu atacando os "pessimistas e os inimigos gratuitos do Banco da Borracha", pelo fato de estar êsse estabelecimento com as suas operações mais ou menos suspensas, em virtude de ter lançado todos os seus recursos no cumprimento da lei que fixou o preço da borracha, e aguardando a entrega, pelo govêrno federal, da cota que lhe cabe na respectiva fixação.

CHUVA DE PEDRAS: — Noticias da cidade de Tijucas, em Santa Catarina, revelam que caiu ali uma pavorosa chuva de pedras; o fenomeno durou cerca de quarenta minutos, e alguns granizos pesavam meio quilo.

ECONOMIA AMAZONENSE: — O orçamento do Estado do Amazonas ainda não foi votado. A Assembléia Estadual encara as despesas que criou e que não cabem no orçamento, sendo que financistas improvisados procuram duplicar os impostos, principalmente de Vendas Mercantis, a maior fonte de receita do erario amazonense.

TRIGO EM S. PAULO: — Informam de São Paulo que há bastante trigo no Estado. Entretanto, devido aos especuladores que se negam a buscá-lo nos centros de produção, esperando a chegada do produto argentino, persiste no alto preço dêsse cereal.

RADIO EMISSORA: — Já se encontra em Terezina o material para a montagem de uma emissora na capital piauiense.

PORTO DO CEARA': — De sua viagem ao Rio, regressou a Fortaleza o engenheiro Aristides Barreto, que perante o Ministério da Viação tratou de assuntos ligados ao aparelhamento do porto de Mucuripe. Dentro de uma semana, assegurou àquêle engenheiro, será efetuado o emprestimo de 15 milhões de cruzeiros, por parte do Banco do Brasil, e destinado ás obras complementares do porto, tais como: guindastes, armazens, usina elétrica etc. O Estado passará a cobrar taxas relativas á exploração do porto.

G R E V E NA "CEARA' LIGHT": — Telegramas de Fortaleza, informam que os operarios da "Ceará Light", a empresa de bondes e luz da capital cearense, pretendem deflagar um movimento grevista para conseguir o aumento de salarios.

ANEMIA
NEURASTÊNIA
CONVALESCENÇA
ESTADO DE
DESNUTRIÇÃO
NUTROGENOL
GRANADO

Dr. Newton Motta
Médico
DOENÇAS DE SENHORAS — OPERAÇÕES — PARTOS
Consultorio: Av. Rio Branco, 128 s/515
TEL. 42-6468
Consultas dos 9 ás 12

Doenças da pele
Sifilis, eczemas, varizes ulceras das pernas, verrugas, espinhas, furunculos; micoses — Eletroterapia
DR. AGOSTINHO DA CUNHA
Dip. Instituto Manguinhos
Assembléia, 73—Tel. 32-3265

O CARNAVAL

COMIDAS FRIAS

Os cabos eleitorais de Aimée estão certos de que ela será a "Rainha das Atrizes". Não têm duvida alguma. Dizem, desassombradamente, que a vitoria da bailarina são "favas contadas". E estão tão certos do triunfo da simpatica estrela do Teatrinho Intimo de Copacabana (que por sinal é no Leme) que já organizaram, até, um grande jantar para solenizar a vitoria.

Encontrando-me, anteontem, dia de Natal, com o Mãozinha, á porta da Casa dos Artistas, perguntei-lhe:

— É verdade que vocês têm certeza de que a Aimée será a ""Rainha das Atrizes" e que já organizaram um jantar para solenizar o triunfo?

— Olarilas! Vai ser uma festança de comes e bebes á bessa.

— Certamente, prossegui curioso, o menú será todo de comidas apimentadas, á baiana. Isto é, comidas quentes?

— Não, meu c h e f e! Nada de comidas quentes. Só frias.

JOTA EFEGÊ

VARIAS NOTICIAS

União dos Caçadores

O rancho "União dos Caçadores", que acaba de reaparecer em grande estilo graças á extraordinaria dedicação de um punhado de autenticos foliões tendo á sua frente o popular estumado Levi Angione, vai homenagear o cronista "Azul", nosso confrade do "Jornal do Brasil", no proximo dia 10 de janeiro, mandando celebrar missa em ação de graças, na Igreja de Nossa Senhora da Conceição e Boa Morte, á rua do Rosario, esquina da Avenida Rio Branco.

Aliança de Quintino

O valoroso rancho "Aliança de Quintino" já iniciou os seus preparativos para o Carnaval de 1948. Os trabalhos de barracão tiveram começo e foram organizadas as seguintes Comissões: De Carnaval: — Presidente, João Batista Lauria; Vice presidente, Manuel da Silva Dantas; Tesoureiro, Radames Avila; 1.º secretario, Luiz [illegible]; 2.º secretario, Samuel dos Santos Ferreira, Chefe de Barracão: — Arquimedes de Alencar. Comissão de canto e harmonia, Paulo da Portela e Francisco Silva. Compositor: Principe Pretinho; Chefe do atelier de costuras, Artur Santos; Chefe de canografia, Alfredo Borges; Encarregados do conjunto de pastoras — Evelina da Silva Leal e Nair Lanceloti

Tenentes do Diabo

Iniciando os seus festejos pré carnavalescos sempre coroados do mais completo exito, todos os anos, o valoroso club "Tenentes do Diabo" vai realizar na noite de 31 do corrente soberbo baile. A magnifica sede da rua Visconde de Marangua pe que está recebendo especial ornamentação para as festas de Momo, ficará assim na noite de São Silvestre repleta de familias que ali receberão cativantes gentilezas da esforçada directoria "baeta" á frente da qual se encontram Alfredo Ribeiro da Costa, Eugenio Rios, Aires Camera, Vieira Machado e outros.

Recreio de Sta. Luzia

A antiga associação recreativa da rua da Constituição, que tem á sua frente o veterano Paulo A. de Souza, vai iniciar na noite de São Silvestre, com um estupendo baile á fantasia a sua temporada carnavalesca. O sarau daquela noite, que deverá transcorrer bastante animado terá a presença de um harmonioso "jazz" executando os sambinhas e marchas já lançados para os festejos de Momo.

LAMARTINE BABO, o "magrissimo". O vitorioso compositor, detentor dos mais expressivos sucessos carnavalescos, tais como "O teu cabelo não nega", "Ride, palhaço", "Grau dez" e muitos outros, afastou-se do meio musical. Foguista do "Trem da Alegria", tem se alheado do Carnaval e ha alguns anos, não aparece uma marchinha ou samba de sua autoria. E' preciso que o "seu Lálá" volte á liça apresentando uma de suas produções abafantes, levantando, novamente, o titulo de campeão das musicas carnavalescas. Será que ele vai atender ao apelo de seus "fans"?

ANUNCIOS DE GRAÇA

Compra-se

...uma corôa de rainha. Não precisa ser de ouro 18 quilates. Pode ser de 10 ou 8. Paga-se bom preço. Não se regateia. Propostas detalhadas com preço em moeda corrente e em dolares. Escrever para Maria do Céu, ladeira do Cezar s/n. Atende-se, tambem, pelo telefone. Pede-se, entretanto, só telefonar depois das 11 horas da madrugada.

Embaixada do Socego

Cumprindo determinações de seus estatutos o dr. Guilherme Malaquias, presidente da Embaixada do Socego, determinou que amanhã ás 18 horas será oferecido na sua sede social um aperitivo aos cronistas carnavalescos e as directorias da Associação e do Centro de Cronistas Carnavalescos. Terminado o aperitivo terá inicio uma empolgante domingueira ao som de orquestras já contratadas, registrando-se assim as primeiras festas do carnaval de 1948. O 31 de dezembro tambem será festejado na Embaixada do Socego com um soberbo baile de gala, não se descuidando a Embaixada das comemorações do dia 1 de janeiro.

CABELO BRANCO
Samba de Satyro de Melo e Gastão Viana

Côro
Cabelo Branco
Não é velhice
Que me reprovem
Os que duvidam
Porque eu vejo que o meu cabelo
Quanto mais fica branco,
Mais eu me sinto jovem!
Não adianta ter cabelo preto;
Não adianta ter cabelo louro:
O que adianta,
E' ser querido,
— Ser preferido
- E dar no couro!...

Associação Promotora da Instrução

ASSEMBLÉIA GERAL ORDINARIA
2.ª CONVOCAÇAO

Não se tendo instalado, por falta de quorum, a Assembléia Geral Ordinária convocada para hoje, dia 26 em nome do presidente da Associação comunico aos srs. socios que a mesma, de acordo com os estatutos, deverá reunir-se e deliberar com qualquer numero no dia 31 do corrente mês, ás 14 horas, na séde social, á rua Esteves Junior n.º 42 (Escola Senador Correia).

Rio de Janeiro, 26 de dezembro de 1947.
Roberto Lobo, 1º secretario

Não Se Aplica Aos Oficiais Reformados

Em aviso ao diretor geral da Fazenda, o ministro Silvio de Noronha, titular da Marinha esclarece que o termo "graduação", constante no aviso n.º 1439, não se refere aos oficiais que forem reformados com graduações acima de seus postos efetivos! sim, deve ser entendido como grau hierarquico do pessoal subalterno, que não é portador de patente.

Os Jornalistas e as Manobras Militares

O presidente da Associação Brasileira de Imprensa recebeu a seguinte carta do general Zenobio da Costa, comandante da 1.ª R. M. — "Prezado amigo dr. Herbert Moses. E' com o maior prazer que acuso o recebimento de sua carta. Os brilhantes jornalistas, que fizeram a cobertura das recentes manobras militares, nada têm que agradecer. Eu e os meus comandados tivemos imensa honra em tê-los em nossa companhia. Conquistaram eles as nossas sinceras simpatias. Peço aceitar e transmitir-lhes os nossos efusivos cumprimentos e os votos de um Feliz Natal e prospero Ano Novo. Cordiais saudações (a.) — Gen. Zenobio da Costa.

Transporte Aereo de Peixe Para Belo Horizonte

VITORIA, 26 — Sabe-se aqui que estão sendo realizados entendimentos entre a Prefeitura de Belo Horizonte e uma firma armadora de Anchieta, com o fim de tornar possivel o fornecimento regular a partir do proximo ano, de fornecimento de peixe por avião á capital mineira. Concluidos com exitos os entendimentos, o que é considerado como certo nesta capital, os transportes começarão no mês de fevereiro de 1948.

Aprovadas as Novas Tabelas Tarifarias Para o Cais do Porto

Consoante a exposição que lhe foi apresentada pelo administrador do Cais do Porto, engenheiro Miranda Carvalho, encaminhando as novas tabelas tarifarias para o porto desta capital, autorizada por portaria de 10 de janeiro de 1946, o ministro da Viação acaba de aprova-las entrando logo em vigor.

MINISTÉRIO DA MARINHA

Suprimento de Sobressalentes a Rebocadores

O ministro, em aviso ao chefe do EMA declara que resolveu determinar que o suprimento de sobressalentes aos rebocadores da classe "Tritão" seja atendido pela Comissão de Abastecimento de Sobressalentes dos CTs. e CSs.

CURSO DE MAQUINAS

Deverão ser apresentados ao Centro de Instruções Almirante Wandenkolk no proximo dia 20 de janeiro vindouro, os marinheiros abaixo, para constituirem a 1.ª turma de 1948, do Curso de Maquinas: José Carlos dos Santos, Virgilio Zeferino Vieira, Tibaldo Weiss Chaves, Ananias Pereira da Silva, José Cupertino da Silva, Jetesen de Almeida Cavalcante, José S. Ferreira, João E. Pereira, Josias de S. Cabral Javan Albuquerque Cavalcante Saldanha, Aldo Manuel Pereira, Antonio Carlos Pinto Junior, Alcides Pereira de Sucena, Paulo Angrense Brasil, José Assunção de Carvalho, Claudionor Viana Brodis e José do Nascimento.

JULGADOS APTOS PARA PROMOÇÃO

Foram inspecionados de saude e julgados aptos para promoção, os seguintes oficiais: capitão de mar e guerra Jorge do Paço Matoso Maia, capitães de fragata Osvaldo de Alvarenga Claudio, Arquimedes Botelho Pires de Castro, Pedro de Morais e Matos, capitães de corveta Armando Junqueira Ferreira — Arnoldo Toscano, Decio Santos de Bustamante, Ernani do Amaral Peixoto e Ernesto de Melo Batista.

DISTINTIVO DE COMPORTAMENTO

Por terem satisfeito ás condições exigidas pelo aviso n.º 2061, o diretor geral do Pessoal resolveu conceder o distintivo de comportamento, as seguintes praças: Clovis Viana de Moura, José Zezito Bezerra, bio Rosa, Moacir Santos e João Batista de Oliveira Viana.

MODELO DE NOTIFICAÇAO COMPULSORIA

Tendo sido adotado novo modelo para comunicação á Diretoria de Saude Naval da ocorrencia e casos de molestias infecto-contagiosas, cuja notificação seja compulsoria, o contra almirante medico Nelson de Barros Vasconcelos recomenda aos diretores e comandantes de corpos, navios e estabelecimentos as necessarias providencias a fim de que essas comunicações sejam feitas sempre em carater urgente e no novo tipo adotado.

ECOS DA MORTE DO COMANDANTE BRAZ DE AGUIAR

Esteve na tarde de ontem no gabinete do titular da pasta o sr. Pedro Neiva, para agradecer ao ministro Silvio de Noronha o ter-se feito representar nos funerais do capitão de mar e guerra Braz Dias de Aguiar.

REGIMENTO INTERNO

O ministro aprovou e mandou executar o novo regimento interno da Diretoria de Hidrografia e Navegação.

ASSOCIAÇAO DOS SUB-OFICIAIS DA ARMADA

Comemorando o seu 40.º aniversario, essa entidade de classe, promoverá hoje, em sua sede social, uma sessão solene, durante a qual serão ouvidos varios horadores, seguindo de um grande baile. Para essa festa foram convidadas as altas patentes navais, elementos de classe e jornalistas.

AGENCIA WALTER
TUDO PARA AUTOMOVEIS
Departamento de Automoveis Novos e Usados
VENDAS Á VISTA E A LONGO PRAZO
OFICINA COMPLETA —— ACESSÓRIOS EM GERAL
WALTER PINHEIRO
DESEJA AOS SEUS DISTINTOS AMIGOS E FREGUESES
UM FELIZ NATAL E ANO BOM
RUA ANTUNES MACIEL, 13 — FONE: 28-7230
—— RIO DE JANEIRO ——

V E L A S C O
— ALFAIATE —
Confecções Finas
RUA 13 DE MAIO, 23-16.º s/1631

GINASIAL E COLEGIAL NOTURNOS
NO
COLEGIO VERA CRUZ
Curso intensivo de ADMISSÃO para exames ao Ginasial e Comercial em FEVEREIRO
RUA HADDOCK LOBO Nº 345 (próximo á R. Afonso Pena)
TELEF.: 48-8222

REPRESSÃO AO "CÂMBIO NEGRO" DE LUVAS

A ATUAÇÃO DA DELEGACIA DE ECONOMIA POPULAR — A "USURA BANCARIA"

Num encontro casual com o delegado Fernando Schwab, DIARIO CARIOCA obteve oportunos esclarecimentos sobre os complexos assuntos ligados á Delegacia de Economia Popular, da qual é titular.

O CASO DAS "LUVAS"

Abordou inicialmente aquela autoridade o já celebre e arcaico caso das "luvas", esclarecendo, todavia, que a sua Delegacia tem atribuição, no maximo, para devolver as luvas exigidas pelo proprietario. Por falta de apoio legal, á D.E.P. é vedado fazer entrega das chaves do imovel ao inquilino. O muito que poderá fazer, isso mesmo como espirito conciliatorio é aconselhar ao proprietario não negar ao pretendente a casa pelo seu justo valor locativo.

USURA BANCARIA

Este assunto tambem está sendo encarado com real interesse pelo delegado Fernando Schwab. No combate á usura bancaria, o seu orgão fiscalizador vê-se a braços com uma série de dificuldades, de vez que o problema é bastante complexo, já pela habilidade com que agem os infratores, já pelo fato dos estabelecimentos de crédito estarem amparados sob leis especiais. Diante da maneira habilidosa posta em pratica pelos banqueiros, dificilmente a autoridade consegue surpreendê-los em operações condenaveis. Para isso, entretanto, muito contribuem os que procuram créditos nessas casas, pois diante da necessidade e do momento de apertura em que se encontram, chegam a assinar em branco as papeletas dos descontos, deixando que o usurario as preencha, depois, dentro dos juros da lei.

AS ARAPUCAS

Referiu-se tambem o delegado Fernando Schwab a certas "arapucas" constituidas em Sociedades Anonimas, para as quais falecem as atribuições da sua delegacia, uma vez que as mesmas, para que produzam seus efeitos, são organizadas de acordo com a legislação vigente. Escudadas como se acham pela lei especial, não há possibilidade de uma ação direta e eficiente contra tais organizações fraudulentas.

Entretanto, dentro dos meios que lhe permitem as contingencias a D.E.P. procurará refrear essas atividades, despertando, assim, o publico contra as habilidades dos organizadores e incorporadores de tais Companhias.

"CAMBIO NEGRO" DO DOLAR

A repressão ao cambio negro do dolar tambem vem merecendo os cuidados daquela autoridade. Tal negocio irregular tem tomado grandes proporções ultimamente. Não há dolar para vender ao preço oficial, mas oferecendo-se agio de 5 cruzeiros, adquire-se a quantidade que se deseja. Esta é uma situação que muitos prejuizos está causando aos interessados.

COMBATE AOS TINTUREIROS

As tinturarias, por sua vez, disse-nos o delegado Schwab, sofrem rigorosa fiscalização. Como se sabe, os tintureiros não respeitam a tabela. Daí, as inumeras prisões ultimamente verificadas.

LEITE COM AGUA

A adulteração do leite, de todas as que se processam nos produtos alimenticios é, no entender do dr. Fernando Schwab, sem duvida, a mais gritante. Por isso esclareceu que não permitirá os abusos criminosos verificados na adulteração do leite, que leva, em alguns casos, mais de 50% de agua.

No combate aos "batizadores" a Delegacia de Economia Popular conta com a cooperação dos médicos da Saude Publica e de Higiene Alimentar da Prefeitura.

TURMAS NOTURNAS

Assim que dispuser de maior numero de funcionarios, organizará o titular da D.E.P. turmas de fiscalização noturna, aos estabelecimentos que vendem leite ou seus derivados.

Terminando, o delegado Fernando Schwab declarou que está organizando a "Seção de Imoveis", a fim de estabelecer um contato mais direto entre o inquilino e o proprietario. Com essa iniciativa, espera aquela autoridade poder atender ás inumeras queixas que vem recebendo diariamente.

Mensagens de "Bôas-Festas"

Continuamos a publicar a relação dos nomes dos nossos leitores e firmas comerciais que nos enviaram cartas e telegramas de felicitações pela passagem do Natal: do sr. Adalberto Alvares de Castro; Mario Vilhena, diretor do Serviço de Informação Agricola do Ministerio da Agricultura; Luiz Cantuaria Dias Medrono, chefe da S. I.; direção da Gazeta de Teresopolis; da Secretaria Geral do Ministerio da Guerra; do ministro Clemente Mariani, titular da pasta da Educação; Manuel Joaquim dos Santos; M. A. Galvão Ltda.; Pan American World Airways; Avipran-Turismo, Pontual Machado-Bensaude, S. A.; M. I. L.; Agencia Nacional; secretaria do Asilo Amor ao Proximo; Dalonso, de "Brasil-Portugal". Aos citados amigos e leitores desejamos as melhores venturas no decorrer do ano de 1948. Ainda na presente redação, tambem incluimos os dos sr. Joaquim de Oliveira, medico; Casa Oliveira Leite Ltda.; Sindicato dos Professores do Rio de Janeiro; Grafica Vitoria S. A.; Instituto de Fisiologia Aplicada; Companhia Paulista de Papeis e Artes Graficas, e Agencia Continental Ltda.

FORO MILITAR

RECURSO DO DESPACHO QUE REGEITOU UMA DENUNCIA

Havendo o auditor Adalberto Barreto mantido o despacho que rejeitou a denuncia oferecida contra o coronel Armando Vilanova Pereira de Vasconcelos e a ex-praça José Domingos Filho, como incursos nos artigos 213 § unico e 182 § 5º do Codigo Penal Militar, subiram os respectivos autos, em grau de recurso do representante do Ministério Publico dr. Clovis Kruel de Morais, ao Superior Tribunal Militar.

BRAULIO GUIMARAES INTERPÕS REVISAO

José Braulio Guimarães, sob a alegação de haver sido vitima de uma falsa acusação que resultou na sua punição á pena de 14 anos de prisão, requereu, ontem, ao Superior Tribunal Militar revisão de seu processo.

O seu defensor, dr. Edgar Pinto fez longas considerações sobre o processo que foi oriundo do extinto Tribunal de Segurança Nacional, mostrando que o seu constituinte foi envolvido numa trama inconfessavel, tanto isso é verdade que o seu companheiro de presidio condenado á mesma pena e no mesmo processo, já foi absolvido por 7 votos contra um, pelo referido Tribunal.

O general Silva Junior, ministro presidente, designou os ministros Vaz de Melo e Cardoso de Castro, para relator e revisor do feito, respectivamente.

MOVIMENTAÇAO DE PROCESSOS NAS AUDITORIAS

Na 3ª Auditoria Regional o promotor desse Juizo não se conformando com a sentença do Conselho respectivo que considerou transgressão disciplinar o crime no qual foi denunciado Ailton Tavares de Campos, apelou para a instancia superior, requerendo vista dos respectivos autos, para fins de direito.

— Para o dia 30 do corrente, ás 13 horas, estão chamados para julgamento Wilson Fernandes, Sebastião Marinho de Souza, Climério da Costa Barros e Adil Mendes e outros.

No mesmo dia, será sumariado Nelson Tavares.

— Na 2ª Auditoria Regional, dia 30, interrogatorio de Marciano Pena e julgamento de José Ribeiro da Silva, Osmar Pereira Guimarães e Pedro Joaquim dos Reis.

FERIAS NA JUSTIÇA DA AERONAUTICA

O ministro presidente do Superior Tribunal Militar concedeu as férias regulamentares ao sr. Orlando Moutinho Ribeiro da Costa, juiz da 2ª Auditoria da Aeronautica.

Por outro ato convocou o seu substituto sr. Newton Marques da Cruz.

ROISEMAN EM LIBERDADE

Foi deferida, ontem, pelo Superior Tribunal Militar a revisão de Jaime Roiseman, condenado a um ano de prisão e multa de Cr$ 150,00.

Em consequencia foi o mesmo posto em liberdade, por intermédio da 3ª Auditoria Regional por onde transitou em primeira instancia o processo.

Publicações Recebidas

Recebemos e agradecemos as seguintes publicações: Relatorio do Loide Brasileiro; "Touring", revista editada pelo Touring Club do Brasil; Nação Brasileira; Boletim Fluviometrico do Ministério da Agricultura; Odontologo, editado em Belo Horizonte; Boletim da Associação Comercial do Rio de Janeiro; Boletim Mensal da Associação Comercial de Santa Maria, Rio Grande do Sul.

Casa Maternal de São João Batista da Lagoa

Prosseguimento na campanha que vem desenvolvendo em beneficio de uma maior assistencia á infancia, a Casa de São João Batista, hoje, inaugurará a sua "Casa Maternal".

A Solenidade será realizada á rua Santa Terezinha, 55, e contará com a presença do presidente da Republica e do cardeal D. Jaime Camara.

Dr. W. Muller dos Reis
OUVIDOS — NARIZ E GARGANTA
Ouvidor, 183 - 4.º andar - Diariamente das 16 ás 19 horas

Praia de Icaraí
Vendem-se no "Edificio Osvaldo Cruz" diversos apartamentos com 3 quartos, sala, cozinha, banheiro, quarto e w.c. de empregado.
Entrada 20 % e o restante em prestações Tabela Price.
Tratar á rua da Conceição, 46-Sob.
Tel. 4681 NITEROI

ESPORTES

RODADA DECISIVA NO CAMPEONATO PAULISTA

Vencendo o Santos o Palmeiras Já Será Campeão — A Situação do Corintians

S. PAULO, 26 (Asapress) — A decima quinta rodada do returno, penultima do Campeonato Paulista de Futebol, da Divisão Extra de Profissionais marca a realização de três jogos, que são os seguintes.

Corintians, vice-lider da tabela, versus Nacional, penultimo colocado, amanhã á tarde, no Pacaembu. Domingo, ainda no estadio municipal Juventus, 7.º colocado versus S. Paulo, ocupante do 3.º posto. E finalmente, em Santos, no estadio Urbano Caldeira, em Vila Belmiro, num prelio de extrema responsabilidade, o Palmeiras, lider do certame, com 3 pontos de diferença para o Corintians, enfrentará o Santos, 5.º colocado. Vencendo, o clube esmeraldino estará com o titulo de campeão assegurado, de vez que restando depois, apenas o jogo contra o Comercial poderá perder ou empatar, que o alvi-negro de Domingos da Guia não mais o alcançará. Está visto que para isso, tambem influirá o resultado do jogo de amanhã, Corintians x Nacional. Mas vencendo o Corintians e perdendo o Palmeiras, o titulo somente ficará decidido na ultima rodada, quando o lider enfrentará o benjamin e o vice-lider ao São Paulo.

CONCURSO HÍPICO NO CLUBE MILITAR

A DEZ DE JANEIRO — SÓ PARA CAVALEIROS MILITARES

De uns tempos para cá o hipismo tem aparecido sempre em escala ascendente entre as modalidades de esporte praticados entre nós.

Destacam-se nesse elegante esporte duas associações: a S. H. Brasileira e o Clube Militar que têm apresentado sempre interessantes programas com provas de equilibrio.

CONCURSO DIA 10

O Departamento Esportivo do Clube Militar realizará um concurso hípico no dia 10 de janeiro, ás 14.00 horas na pista do PRR (Quinta da Boa Vista), para cavaleiros militares, cujas caracteristicas são as seguintes.

Classe: OMNIA.
Altura maxima: 1,30 mts..
Largura maxima: 3.50 mts..
Percurso normal

CODIGO ESPORTIVO DA CONFEDERAÇÃO BRASILEIRA DE HIPISMO

Uniforme para os concorrentes: brim verde oliva.

Inscrições até o dia 4 no Salão Sena Madureira — 7.º andar — das 17.00 ás 19,00 horas.

Varios fatos policiais

DIONISIO GÔGÔ, de 27 anos de idade, branco, solteiro, morador á rua Visconde de Uruguai n. 130, em Niterói, pôs termo a existência ontem, ingerindo violenta substancia tóxica.

As autoridades policiais de Niterói, encontraram na residência do tresloucado, duas cartas, uma endereçada á Policia, dizendo que possuia dinheiro no Banco e que queria um enterro decente, e outra para a sua noiva Irene dos Santos, de residência ignorada.

O cadaver foi removido para o necroterio da Policia Técnica.

ATROPELADOS

O caminhão chapa 8-84-48, do Departamento Nacional de Estrada de Rodagem, quando trafegava pela rua Nicaragua, ao chegar em frente ao predio n. 370, desgovernou-se, subiu ao passeio e atropelou o transeunte Manuel Francisco de Sá, morador á rua José Maria n. 267.

A vitima que sofreu fratura do cranio, faleceu quando era socorrido no Posto Central de Assistência, tendo o cadaver sido removido para o necroterio do Instituto Médico Legal.

Um "jeep", de numero ignorado, quando trafegava com excessiva velocidade pela Praça Igará, na Estação de Cosmos, atropelou um menor de côr branca, de 7 anos presumiveis, morador á rua Guarujá.

A vitima veio a falecer ao dar entrada no Hospital Rocha Faria, tendo o cadaver sido removido para o necroterio do Instituto Médico Legal.

O comissario de serviço na delegacia do 23º Distrito Policial, registou o fato.

ATIROU-SE DO ONIBUS

Apresentando fratura do cranio, foi internada aos primeiros minutos de ontem, no Hospital Miguel Couto, a jovem Valdemira Candida, de 16 anos de idade, solteira, moradora á rua Joana Angélica n. 5.

A sua colega Jurema Libório da Costa, residente á Avenida Prudente de Morais n. 821, que a acompanhava declarou ao investigador ali de serviço que viajavam as duas em um onibus, linha 70, Castelo Leblon, que se destinava ao ponto final, quando o motorista notando que ela e sua colega eram as unicas passageiras, passou a dirigir galanteio.

Nervosa, Valdemira Candida, terminou jogando-se do onibus ao solo na Avenida Ataulfo de Paiva, esquina da rua Dias Ferreira.

O comissario de serviço na delegacia do 1º Distrito Policial, registou o fato.

OBJETIVOS DA REUNIÃO TRABALHISTA DE LIMA

Declarações do Secretario da Confederação Obreira Chilena, Sr. Godoy Pizarro

S. CHILE, 26 (Por J. S. Livingstone, do INS) — Godoy Pizarro secretario da Confederação Obreira Chilena, em entrevista exclusiva declarou ao INS que a conferencia trabalhista convocada para realizar-se em Lima, Peru, a 10 de janeiro, "terá ressonancia universal".

Acrescentou que a Confederação Chilena enviará 20 delegados á conferencia, representando todos os trabalhadores chilenos.

Godoy recordou que foi o Chile quem pediu a AFL que convocasse esta conferencia, na qual os representantes chilenos apresentarão três pontos principais a saber.

1) Organização de todos os operarios panamericanos.

2) Uniformidade de regras nas confederações operarias dos paizes americanos.

3) Posição dos operarios contra toda luta ideologica e a favor da paz.

Godoy negou que a conferencia de Lima esteja dominada pelo movimento operario norte-americano dizendo: "Isso é uma versão dos comunistas. Os comunistas se opõem a que os trabalhadores se organizem".

Acrescentou que a Confederação Obreira Chilena separou-se da Confederação do Trabalho Latino-Americana, dirigida por Vicente Lombardo Toledano, "porque essa confederação dominada pelos comunistas estava fazendo propaganda em prol dos interesses sovieticos de acordo com a politica exterior comunista".

MERCADOS

CAMBIO

Abriu ontem o mercado de cambio em condições estaveis e inalterado.

O Banco do Brasil operava em saques a Cr$ 75,39 48 sobre Londres, a Cr$ 18 70 sobre Nova York e a Cr$ 4.69 47 sobre Buenos Aires.

Aquele Banco comprava a moeda londrina a Cr$ 74,02 25, a "yankee" a Cr$ 18,38 e a Argentina a Cr$ 4.57 50. Nessas condições fechou ás 15 50 horas, inalterado.

O Banco do Brasil afixou as seguintes taxas para venda de cambiais:

A vista:

Libra	75,39 48
Escudo	0.73 79
Dolar	18.72
Franco francês	0 15 74
Franco suiço	4,37 38
Franco belga	0.42 71
Peso chileno	0.60 49
Peso boliviano	0 44 557
Peso argentino	4.69 74
Peso uruguaio	9.95 74
Corôa sueca	5.21 09
Corôa dinamarquesa	3 90 03
Corôa tcheca	0.37 44

O Banco do Brasil para compra das letras de coberturas afixou as seguintes taxas:

A Vista:

Libra	74.02 55
Dolar	18,38
Franco suiço	4.25 96
Franco francês	0,15 46
Corôa tcheca	0,36 76
Escudo	0.74 41
Peso argentino	4.57 78
Peso uruguaio	9,59 79
Corôa sueca	55,11 62
Corôa dinamarquesa	3.63
Franco belga	0 41 93
Peso chileno	0.59 20

TAXAS PARA REPASSE AOS BANCOS

Libra	74,50 53
Escudo	18.50
Dolar	4 28 74
Franco suiço	4,28 74
Corôa sueca	55,14 90
Peso uruguaio	9.66 06
Peso argentino	4 60 77
Libra (30 dias)	74,32 38
Libra (60 dias)	74,23 13
Libra (90 dias)	74.13 88

OURO FINO

O Banco do Brasil comprava a grama de ouro fino na base de 1.000 por 1.000 ao preço de Cr$ 20 81 76.

CAMARA SINDICAL

Em 24 do corrente.

	LIVRE
Londres	75,39 49
Nova York	18,72
B. Aires	4.69 47
Portugal	0 76 35
Belgica, franco	0,42 71
Suiça	4,39 03
Suecia	5.21 09

BOLSA DE VALORES

Tivemos a Bolsa de Valores, ontem, muito trabalhada, entretanto, os negocios levados a efeito não tiveram desenvolvimento apreciavel. Ficaram estaveis as apolices gerais ao portador e calmas as obrigações de guerra com as apolices municipais e estaduais de sorteio em alteração de interesse. Os outros valores tambem regularam em posição relativamente estavel, assim fechando a Bolsa com vendas apenas regulares.

CAFE'

Ontem, o mercado de café disponivel funcionou ontem, calmo e com os preços inalterados. O tipo 7, foi cotado a base anterior de Cr$ 38 00 por 10 quilos na tabua e durante o dia não houve vendas.

Fechou inalterado.

COTAÇÕES POR 10 QUILOS

Tipo 3	40,40
Tipo 4	39,80
Tipo 5	39.20
Tipo 6	38.60
Tipo 7	38 00
Tipo 8	37.50

PAUTA — Estado de Minas — Café comum, Cr$ 3.80 idem fino Cr$ 9.20. Estado do Rio — Café comum Cr$ 4 00.

MOVIMENTO ESTATISTICO

Entradas 5.8552. Embarques 15.181. Existencia 6551.886 sacas.

CAFE' A TERMO

Meses	Vend.	Comp.
Dezembro	S/V	37,50
Janeiro (1948)	39,50	39.90
Fevereiro	40 00	39,90
Março	41.00	40,70
Abril	41,90	41 40
Maio	42,00	41.80

Vendas 500 sacas. Mercado sustentado.

FECHAMENTO

Meses	Vend.	Comp.
Dezembro	39 00	38.00
Janeiro (1948)	39.10	39,00
Fevereiro	40,00	39 80
Março	40,90	40.70
Abril	41 80	41.40
Maio	41 80	41,70

Vendas 3.500 sacas. Mercado sustentado.

AÇUCAR

O mercado de açucar esteve ontem calmo, sem alteração nos preços e com negocios regulares. Fechou inalterado.

MOVIMENTO ESTATISTICO

Entradas 16.443. Saidas ... 5.900. Existencia 33.923 sacas.

COTAÇÕES POR 60 QUILOS

Branco-cristal 156 60; demerara 135,00; mascavinho e mascavos 125.00.

ALGODÃO

Esse mercado funcionou ontem, estavel com os preços inalterados e com entregas pequenas.

Fechou inalterado.

MOVIMENTO ESTATISTICO

Entradas 870. Saidas 350. Existencia 23.829 fardos.

COTAÇÕES POR 60 QUILOS

— Fibra longa — Seridó, tipo 3. 142.00 a 144.00; tipo 4. 136.00 a 138.00. Fibra media — Sertão, tipo 4 132.00 a 135.00; tipo 5. 122.00 a 124.00. Ceará, tipo 1, nominal; tipo 5. 114.00 a 116 00; Matas, tipo 3 a 5 nominal. Paulista, tipo 3, nominal; tipo 5. 134.00 a 130.00.

GENEROS

O movimento verificado foi o seguinte:

	Ent.	Said.
Arroz	834	1.000
Açucar	4.033	300
Feijão	2 106	60
Manteiga	6.200	—
Farinha	—	420
Milho	1.100	230
Banha	—	50
Azeite, caixas	530	—

Os Sapos Viajaram de Avião

Procedentes de Kingston, na Jamaica, seguiram para Chicago, pelo "clipper" da Pan American World Airways, dezoito sapos que se destinam ao Departamento de Farmacologia da Universidade de Chicago. Em Miami, depois de ligeiro exame de saude, os batraquios prosseguirão na feliz viagem. Ao que consta, aquela empresa aérea até agora não recebeu nenhuma reclamação dos estranhos passageiros.

10 MIL CRUZEIROS PARA ONDINO VIERA: Com a saida de Ondino Viera do Botafogo, já agora em carater definitivo, correm os rumores da ida do crack uruguaio para o Fluminense. Podemos informar com absoluta segurança, apesar de todos os desmentidos inclusive do proprio Ondino, que o tricolor ofereceu-lhe um contrato em que estipula o ordenado mensal de Cr$ 10.000,00.

Contra o Calendário da C. B. D. os Clubes Cariocas

APRONTOU O VASCO

PREPARADO O LIDER PARA MANTER SUA INVENCIBILIDADE

Man eca

O Vasco da Gama quer encerrar com chave de ouro a sua brilhante campanha de 1947. Ainda, ontem, voltou a treinar pela parte da manhã, a fim de assegurar o seu titulo de invicto no derradeiro jogo com o Madureira, a realizar-se amanhã, no campo da rua Conselheiro Galvão.

Os titulares, melhor preparados venceram pela contagem de 4 x 1, "goals" de Dimas (2) e Lelé (2), para os vencedores e de Pacheco, para os vencidos.

As equipes treinaram com a seguinte formação:

TITULARES: — Ernani; Augusto e Rafanelli; Djalma, Laerte e Jorge; Friaça, Maneca, Dimas, Lelé e Chico.

SUPLENTES: — Barbosa (Perqueta); Laerte e Sampaio; Lola, Moacir e Vitorino; Nestor, Elgen, Pacheco, Ismael e Mario. Os cracks vascainos permaneceram concentrados em São Januario sob o controle do tecnico Flavio Costa.

Partiu do Fluminense a Convocação do Conselho Arbitral — Segunda-Feira Próxima a Reunião dos Maiorais da F. M. F.

O calendario internacional da C. B. D., por nós divulgado, não agradou aos clubes cariocas que, uma vez homologada aquela relação de jogos internacionais e interestaduais, ficariam prejudicados na sua parte financeira.

CONVOCADO O CONSELHO ARBITRAL

A pedido do Fluminense a presidencia da Federação Metropolitana de Futebol convocará para depois de amanhã segunda-feira, o Conselho Arbitral, a fim de ser estudada uma formula para solucionar o problema, sem ir de encontro aos interesses cebedenses com relação ás rendas dos jogos de futebol para auxiliar os demais setores esportivos.

TERÇA-FEIRA A REUNIAO DA C.B.D.

Na terça-feira se reunirá a diretoria a C.B.D. para homologar o calendario esboçado pelo Conselho Técnico. Nesta reunião já os clubes cariocas apresentarão suas sugestões.

O Que Que Há Com o Perú

QUER SE RETIRAR DO SUL-AMERICANO

GUAIAQUIL, 26 (U.P.) — Em sessão do Congresso da Confederação Sul-Americana de Futebol, o Peru fez saber que retirava a sua equipe do torneio "por não se lhe oferecer confiança os arbitros".

O presidente da delegação peruana, sr. Julio Navarro, não esteve presente á sessão, tendo o delegado argentino, sr. Nicolas Guissarri, apresentado em plenario a decisão do Peru. O Congresso decidiu, apesar da forma irregular de comunicação adotada pelos peruanos, que um comité visite Navarro para lhe pedir não retire o quadro do Peru, já que sua ultima partida será amanhã.

PONTOS DE VISTA

CARLITO E ONDINO

Alguns vespertinos de ontem anunciaram a saida em carater definitivo de Ondino Viera da direção técnica do Botafogo. Alguns deles num tom de lamentação verdadeiramente pungente que dá de pensar. Outros, mais simples, apenas registaram o fato.

Nós temos tratado aqui, inumeras vezes, não só de Ondino Viera na direção do Botafogo, como tambem da politica economica que Carlito Rocha vai imprimir ao alvi-negro.

Por isso, e só por isso, nos sentimos perfeitamente á vontade para tratar do assunto da saida do técnico.

* * *

Não cremos de inicio que o Botafogo vá fechar apenas porque Ondino se afastou. Podemos mesmo garantir que já tinhamos como certo esse afastamento desde que Carlos Martins da Rocha foi eleito, fruto de uma conversa mantida com Carlito, fora de qualquer tom de entrevista, tratando apenas de assuntos alvi-negros.

Não fechará o Botafogo, não ficará sem técnico. Logo outro, muitos outros aparecerão para ocupar o posto de Ondino, por um preço muito mais de acordo com suas reais possibilidades.

* * *

Por outro lado, dando inicio logo com o técnico a sua politica de economia, Carlito Rocha deu um grande passo.

Multos cracks de grande cartaz com ordenados astronomicos no alvi-negro têm agora um bom exemplo. Sairão talvez. Não tem importancia. Darão apenas lugar a outros, a muitos outros que esperam a sua vez.

* * *

Quando o sujeito morre ou se afasta é norma elogiar sempre. Por isso fizemos uma forcinha, cavamos, torcemos para ver se conseguiamos hoje, no dia da despedida do técnico, tecer algumas considerações elogiosas em torno de sua atuação no alvi-negro.

No entanto, observemos a tabela deste ano. Vemos o Vasco lá na frente e o Botafogo distanciado no segundo posto. Lembramos Martim Silveira o ano passado...

Bom, é melhor não fazer comentario e deixar a coisa assim como está...

PAULO MEDEIROS

Argentinos e Equatorianos Num Jogo Muito Acidentado

O Campeonato Sul-Americano de Guaiaquil — Amanhã o Jogo Argentina x Uruguai

GUAIAQUIL, 26 (A.F.P.) — Um "match" acidentado, que esteve a ponto de ser suspenso, antes de terminar o primeiro tempo, em consequencia de um goal de Moreno, foi disputado entre equatorianos e argentinos, conseguindo estes ultimos ganharem mais dois pontos no atual Campeonato Sulamericano de Futebol. Cabe dizer, todavia, que a vitoria argentina foi bem dificil devido á resistencia inesperada oferecida pelo conjunto equatoriano. Os argentinos penetraram o gramado dispostos a vencer com escore elevado. Isso, entretanto, não sucedeu. Não pela vontade propria dos portenhos, mas unicamente em virtude dos falhos arremates da sua linha avançada. Foram inumeras as oportunidades desperdiçadas pelo quinteto avançado argentino, pois verdadeiro bombardeio foi desfechado contra o arqueiro Medina. E isso contrastava flagrantemente com o campo contrario, onde Diano só de vez em quando apanhava um chute de um dos ponteiros contrarios.

A vitoria da Argentina foi absoluta, mas ela não esteve á altura das outras vezes. A equipe de o tem não foi a mesma que se apresentou frente á torcida local, que tinha oportunidade de assistir de verdadeiros espetaculos de malabarismo.

O primeiro tento dessa partida foi assinalado de tal maneira, que provocou verdadeira surpresa, não só aos espectadores, como tambem aos proprios jogadores. Essa foi a chispa de um escandalo que esteve a ponto de se constituir numa mancha para o certame. Os incidentes começaram a suceder-se e o jogo violento dos equatorianos, que pediam a invalidação do tento, culminou com a suspensão do jogo. Foi então que o publico invadiu o campo, e pelas autoridades que procuravam restabelecer a ordem. E por espaço de uma hora continuaram os incidentes, até que já se perdiam de reinicio do jogo, não só pela negativa do juiz boliviano, que foi "solicitado" a entregar o apito, mas tambem pela insistencia com que se exigia a retirada desse arbitro. Mas o referee boliviano entregou o apito ao paraguaio Heym, e o jogo continuou. A segunda etapa foi monotona, até que a entrada de Rossi e Pontonio reanimaram de certa forma, a disputa. Mas não houve outras alterações da ordem...

No segundo encontro da noite, prejudicado de certa maneira pelo grande atraso com que foi iniciado, registraram-se pequenos incidentes, mas só de momentos. Foram noventa minutos de jogo equilibrado, durante os quais os uruguaios conseguiram marcar unicamente um tento para assinalar sua vitoria. Aos uruguaios só resta, agora, decidir com os argentinos, o titulo de campeões sul-americanos.

ARGENTINA x URUGUAI

Argentinos e uruguaios jogarão amanhã.

INSCRITO O BRASIL NA "COPA DAVIS"

IMPORTANTES RESOLUÇÕES TOMADAS PELA DIRETORIA DA CBD

A Diretoria da C. B. D., em sua reunião do dia 23, tomou as seguintes resoluções:

— Conceder o prazo de 30 dias, a contar do dia 23, á Federação Aquatica Pernambucana, para regularizar o seu Estatuto, adaptando-o ás exigências das leis desportivas;

— Aplicar a pena de advertência á Federação Cearense de Desportos, na forma do artigo 27 da Lei de Transferência de Atletas, por ter concedido registo aos atletas, Valter Romualdo da Silva e Manuel Luiz de Albuquerque, sem o competente certificado de transferência da C. B. D.;

— Distribuir ao professor Castro Filho, para dar parecer o processo referente ao pedido de perdão formulado pelo amador, Almir Menezes, que foi punido em julho ultimo, por ter infringido a Lei de Transferência de Atletas;

— Aprovar a proposta do Conselho Técnico de Tenis, referente á indicação da cidade de São Paulo para sede do Campeonato Brasileiro Individual de Tenis de 1948, que será disputado em principios do mês de julho;

— Referendar o ato do sr. presidente que mandou inscrever o Brasil na disputa da "Copa Davis" de 1948, zona européia;

— Oficiar a Sociedade Brasileira de Belas Artes, solicitando sugestões para a realização de um concurso entre artistas brasileiros, a fim de ser confeccionado o modelo da bandeira, flamula e emblema da Confederação Sul-Americana de Remo, que deve ser apresentado no próximo Congresso a realizar-se em Montevidéu;

— Não realizar em 1948, o Campeonato Brasileiro Juvenil de Natação, que passa, a exemplo dos demais campeonatos, a ser disputado de dois em dois anos, intercalado com o de Adultos;

— Marcar para ser realizado no Distrito Federal, no periodo de 8 a 11 de abril de 1948, os Campeonatos Brasileiros de Natação, Saltos e Water-Polo, na forma do parecer do respectivo Conselho Técnico;

— Tendo em vista as provas apresentadas pela Federação Paulista de Tenis e consoante parecer do Conselho Técnico de Tenis, passar para a classe de profissionais os tenistas, Valdemar Rodrigues de Souza e Luiz Vieira, por estarem recebendo quantias em dinheiro para ministrar aulas e treinos;

— Aplicar a pena de multa de Cr$ 50,00, por contrato, á Federação Paraense de Desportos, por ter enviado para registo, fora do prazo determinado no artigo 6º do respectivo Regulamento os contratos dos jogadores, Wilson Luzio da Rocha Bendelão — Manuel Conrado do Nascimento — Raimundo Manuel da Costa e Guilherme dos Anjos;

— Recomendar ao Conselho Técnico de Ciclismo e Motociclismo a escolha de nova data e local para realização do 5º Campeonato Brasileiro de Ciclismo, tendo em vista que não poderá ser o mesmo realizado em Belo Horizonte, por se achar suspensa dos direitos de filiação a federação mineira que controla o ciclismo;

— Suspender por um ano, na forma do artigo 31 da Lei de Transferência de Atletas, os amadores, Claudino José de Almeida e Djalma Sampaio, por terem se inscrito na Federação Fluminense de Desportos sem o competente certificado de transferência da C. B. D.

PARA ALIVIAR OS ZUMBIDOS E A DIFICULDADE DE OUVIR

Se V. S. sofre de aturdimento catarral e zumbidos nos ouvidos, compre na farmácia um frasco de PARMINT e tome-o de acôrdo com as instruções da sua bula. PARMINT alivia prontamente os aborrecidos zumbidos dos ouvidos. As narinas obstruidas despejam o catarro, a respiração se torna mais fácil e cessa o desprendimento do muco nasal na garganta. PARMINT é agradavel ao paladar. As pessoas que sofrem de aturdimento catarral farão bem, provando este remédio.

Haverá Campeonato Brasileiro Juvenil em 1948

8 E 11 DE ABRIL PROXIMO, AS DATAS MARCADAS PARA O CERTAME

A Confederação Brasileira de Desportos não fará realizar no ano vindouro o Campeonato Juvenil de Natação. Resolveu a Diretoria da Confederação enquadrar aquele certame na orientação que vem sendo seguida para os demais esportes, os quais são efetuados de dois em dois anos. O Campeonato Juvenil será realizado em 1949 e será, dali em diante, intercalado com o de adultos.

DE 8 A 11 DE ABRIL

Aprovou a diretoria da C. B. D. o parecer do Conselho Técnico de Natação quanto aos Campeonatos Brasileiros de Natação, Saltos e Polo Aquatico, de adultos. Este será efetuado nesta capital entre 8 e 11 de abril.

Nos Livrarias

ASPECTOS DA VIDA DO BRASIL

DE

BELMIRO VALVERDE

UMA HONESTA E CORAJOSA REVISAO DE NOSSA HISTORIA POLITICA DA COLONIA AOS NOSSOS DIAS, EXPLICANDO AS CAUSAS DA DESOLADORA SITUAÇAO DO BRASIL

Pedidos pelo reembolso postal á LIVRARIA CIENTIFICA
RUA DO OUVIDOR, 145, RIO DE JANEIRO
PREÇO: CR$ 50,00

Ivan Interessa ao Botafogo

O Botafogo cientificou á entidade que deseja renovar o contrato do medio Ivan.

Américo Brasilico

ADVOGADO

Consultas Gratis Adiantam-se custas

Rua Senador Dantas, 29-2.º andar sala 24 — Tel 32-7846 23 0578 (este a qualquer hora)

Alfio Baronti x Olaguivel na Final da Noite de Hoje

Gorila x Kanguru — Homem Montanha x Gigante de Memel — Dois Embates de Amadores — As Lutas do Palacio Metropolitano de Esportes

A noitada de hoje no ring do Palacio Metropolitano dos Esportes promete alcançar o mais amplo sucesso, não só pela excelencia do programa como tambem e principalmente porque intervirá na rodada de hoje o extraordinario lutador brasileiro Alfio Baronti, numa cartada decisiva para a sua situação no "Torneio General Angelo Mendes de Morais. Decisiva porque o lutador brasileiro, com a sua tecnica, sua agilidade e destreza, com a sua valentia e agressividade constitui, sem duvida alguma, um astro de primeira grandeza que surge no cenario da luta livre nacional. E não se trata de um principiante, pois teve oportunidade de participar do Torneio Aberto de luta livre realizado em Buenos Aires onde foi cognominado "La Maravilla Brasileña", tendo alcançado expressivos triunfos, inclusive dois sobre Rocca. Mas, a significação de sua luta de hoje não está nas virtudes demonstradas pelo lutador brasileiro em suas apresentações entre nós ou anteriormente em Buenos Aires. A maior expressão da luta de Alfio Baronti, está justamente no valor de seu adversario o lutador basco-espanhol Olaguivel. Violento, de grande força, temperamental, descontrolado, por vezes, no ring, mas sem duvida alguma um lutador de classe internacional, de capacidade fisica e tecnica notaveis. Olaguivel, assim, constituirá uma autentica prova de fogo para o notavel lutador brasileiro.

O "HOMEM MONTANHA" NA SEMI-FINAL

O "Homem Montanha", esse extraordinario lutador que impressiona pelo fisico, pela mobilidade, pela violencia e pela extraordinaria capacidade de luta, enfrentará na semi-final, o experimentado lutador lituano, Gigante de Memel. Deverá ser um combate dos mais renhidos, esperando-se uma excelente demonstração de tecnica e de violencia.

"GORILA" CONTRA KANGURU'

A primeira luta de profissionais da noite reunirá "Gorila", lutador espanhol contra Kanguru, australiano. Uma luta que deverá agradar pela movimentação e pela boa tecnica dos contentores.

Pedro enfrentará Valdemar e Torito dará combate a Ponchito, nas duas preliminares de amadores.

As bilheterias do Palacio Metropolitano dos Esportes, na avenida Beira Mar, proximo ao aeroporto estarão abertas a partir de 10 horas da manhã tendo sido grande a procura de ingressos desde ontem, para a sensacional noitada.

Valter Ficará no Olaria

Valter, medio direito da equipe principal de Olaria, não deixará o seu clube, tendo renovado, ontem, o seu compromisso.

Ausentes Heleno e Nilton I

TREINARAM ONTEM OS BOTAFOGUENSES

Heleno

Os botafoguenses treinaram na tarde de ontem, preparando-se para o jogo de amanhã, contra o America, que se apresenta dificil para ambos os contendores.

A turma principal agiu com maior desembaraço, saindo vencedora pela contagem de 4 x 1, goals de Osvaldinho (2), Geninho e Santo Cristo, para os vencedores e de Braguinha, para os vencidos.

Heleno esteve ausente do exercicio e os teams foram os seguintes:

TITULARES: — Castro (Ari) — Gerson e Marinho; — Ivan — Avila e Juvenal; — Santo Cristo — Otavio — Osvaldinho — Geninho e Teixeirinha.

RESERVAS: — Osvaldo; — Flavio e Marcelo; — Nilton II — Cid e Adão; — Calvert — Antonio — José — Nobre e Braguinha.

GAVOTA DIFICILMENTE PERDERÁ HOJE

PROGRAMAÇÃO PARA 1948

F. A. DE MIRANDA ROSA

Temos feito daqui algumas sugestões destinadas, pensamos, a melhorar a programação classica e comum do Jockey Club Brasileiro, alcançando melhor expressão técnico-esportiva para as competições de nosso turfe. Ha dias informou-nos um comissario de corridas que será organizada uma serie de provas especiais em distancias maiores que as comumente usadas, o que corresponderia de certo modo á sugestão por nós feita para a instituição de "especiais" de fundo. Se assim for, estaremos de parabens. Esperemos contudo a publicação do que decidir o orgão técnico.

* * *

Cremos que o programa classico de 1948 já está sendo estudado. Permitimo-nos portanto iniciar aqui alguns comentarios a respeito, repisando alguns temas que foram objeto de nossas atenções em oportunidades passadas. Num programa classico a unidade de conjunto e a sucessão logica dos encontros de melhor categoria são elementos indispensaveis. Esses fundamentos são os que nos movem a insistir pela alteração da ordem cronologica da disputa de certos pareos, especialmente do G. P. Distrito Federal, a terceira prova de nossa Triplice Corôa. Esse importante prelio, a nossa ver, deveria ser disputado no ultimo domingo de junho por tres motivos basicos: O primeiro, pela conveniencia de que a Triplice Corôa seja encerrada antes dos seus disputantes alcançarem os 4 anos; o segundo e mais importante, pelo interesse maior que apresentaria sua disputa antes do G. P. Brasil, proporcionando aos nacionais de 3 para 4 anos uma oportunidade de correr em 3.000 metros, distancia longa, numa experiencia final quanto a suas possibilidades na prova maxima; e o terceiro, finalmente, visando tirar do periodo aureo dos encontros internacionais essa carreira que não deve ser reduzida em sua expressão — o que acontece atualmente — nem roubar, como temos visto frequentemente, concorrentes nacionais dos encontros abertos tambem, a importados especialmente o G. P. Dr. Frontin.

* * *

Não se trata portanto apenas de, como afirmou meses atrás um colega, substituir a tradição brasileira pela tradição ingleza. O que objetivamos com a proposta acima é alcançar para o G. P. Distrito Federal maior significação técnica e esportiva; proporcionar aos proprietarios de animais nacionais de 3 para 4 anos uma "chance" de corrê-los na distancia do G. P. Brasil antes dessa prova, experimentando-os em tiro longo e preparando-os para o prelio maximo; e evitar que desertem tão frequentemente os nacionais mais novos dos grandes premios internacionais que, muitas vezes, ficaram reduzidos aos animais importados em vista da quase coincidencia de datas desses pareos com outros — o Distrito Federal inclusive — reservados unicamente aos crioulos".

Prognosticos do DIARIO CARIOCA

GAVOTA — IMPONENTE — LIZETTE
HIPONA — BANDOLEIRA — FARRUSCA
LESTE — DINNY — CAUTELOSO
SAGRAMOR — TEDDY — OTEQUI
DIAMANT — FRISSON — PUCHO
PARAGUAIA — ARABIANA — HELE
HALINA — LUX — CAMBUCI
MAESTRO — CARNAVALESCA — MARROCOS

NESTOR C. PEREIRA.

GAVOTA — IMPONENTE — LIZETTE
BANDOLEIRA — INFORMADA — HIPONA
LESTE — DINNY — NEVER LOOSES
OTEQUI — SAGRAMOR — TEDDY
DIAMANT — FRISSON — PUCHO
HARIDAN — MARACATÚ — TAOCA
HALINA — STARAYA — ALOÁ
MAESTRO — MARROCOS — SHANGHAI KID

OUT-SIDER".

COMO ELES VINHAM..

1 — Calculadamente dirigida por Waldemiro de Andrade, domina Lombárdia, já em frente ás sociais. Não aparece Ubatana, a 3.ª colocada. A divinha-se que as outras devem ser Varsóvia e Jal na.

2 — Firmes dos joelhos, Bandoleira, que havia perdido na apresentação anterior, numa carreira injusta, impõe-se, pelo centro da pista, a Serpente Negra, D. Pedro II, Picada, Heroico, Fantasia e outros, á passagem das especiais. — (Foto Raimundo Chaves — D. C.).

O Jockey Club Brasileiro realizará hoje a ultima sabatina do ano, tendo o orgão técnico da sociedade organizado um programa interessante.

A ultima geração foi contemplada no conjunto com duas eliminatorias, uma reservada ás potrancas e outra aos potros nacionais de três anos, todos ainda perdedores.

A ultima carreira apresenta-se igualmente interessante pelo equilibrio de forças dos integrantes.

As nossas apreciações sobre os animais alistados na reunião de hoje são as seguintes :

1.ª CARREIRA

GAVOTA — Cot. 15 — Ganhou facil, o pareo anulado. Confirmando, é o que se pode chamar de "barbada"!
VILA RICA — Cot. 150 — Pelo retrospecto, vai apanhar boné.

O Betting Simples
9 — PARAGUAIA
12 — HALINA
4 — MAESTRO

LIBERIA — Cot. 50 — Com periga favoraveis, é capaz de formar a dupla. Anda bem.
LIZETE — Cot. 35 — Ficou parada, sabado, no tal pareo anulado. Era, então, depositaria de fé. Cuidado!
IMPONENTE — Cot. 30 — Continua ótima. A melhor para o segundo lugar. O Caio Brito, que não facilite...
DONA CHINA — Cot. 80 — "Frouxinha". Vai apanhar boné.
SANS SOUCY — Cot. 80 — Por enquanto, não nos agrada. Somente como surpresa.

2.ª CARREIRA

BANDOLEIRA — Cot. 25 — Mais quatro quilos, porém, a turma enfraqueceu. Seria concorrente. Bravos, "seu" Torres! Já que melhorou, de fato!
INFORMADA — Cot. 50 — Reapareceu, vindo de "parada" e foi a quarta colocada, na frente de oito adversarios (1.º Catavento — 2.º Piazote). Olho nele! Bom azar.
PIAZOTE — Cot. 50 — Animal de conveniencias... Costuma surpreender, correndo muito, como naquela tarde em que perdeu para Catavento e tambem fracassar...
HIPONA — Cot. 40 — Muito "lameira". Chovendo e encharcando a raia, vale umas poules.
DIANTEIRA — Cot. 60 — Gosta dos 1.500 metros, mas anda feia e magra demais. Acredite quem quiser.
SIMPATICO — Cot. 100 — "Fechou a raia" outro dia e leva 58 quilos. Não cremos.
FARRUSCA — Cot. 50 — Decaiu bastante. Na época em que "metia pata", era um "passeio" nesta companhia. Serve como azar.
MANGAH — Cot 100 — Muito bravo e nada tem feito. Não gostamos.
EL REY — Cot. 60 — Na "encharcada", não é mau placé. Não fosse tão "matungo"...

3.ª CARREIRA

CAUTELOSO — Cot. 50 — Na areia, não é o mesmo potro. Não nos agrada.
DINNY — Cot. 60 — Fracassou, apesar do ótimo exercicio na distancia. Convém insistir na raia sêca.
LESTE — Cot. 22 — Força destacada. Excelente oportunidade para "desencabular".
NEVER LOOSES — Cot. 35 — Melhorou. Para uma dupla, é boa indicação.
KING COLE — Cot. 50 — Esperando uma grama sêca. Quando Estalo venceu, largou mal, convém acrescentar, na areia pesada.

4.ª CARREIRA

TEDDY — Cot. 27 — Estava gordo ainda e correu muito, chegando a dar a impressão de que estava com a vitoria assegurada. Serio concorrente.
TRONQUERO — Cot. 100 — Não agradou o exercicio. Não gostamos.
SAGRAMOR — Cot. 22 — Perdeu para Blue Rose em 89" levados os 1.400 metros. Candidato do retrospecto.
CON BOTAS — Cot. 40 — Reaparece aos cuidados do Henrique de Souza. Cuidado! Eguá falsa, é bem capaz de confirmar os "trabalhos", sob novo treinamento.
DAMA DE OUROS — Cot. 30 — Continua ótima. Uma das provaveis. Ganhou de Esthe-rita, mas foi desclassificada.
DISTRAIDA — Cot. 60 — Pelas duas ultimas "performances", não cremos.
OTEQUI — Cot. 40 — "Trabalhou" suave desta vez. Marcou 93" 1/5 para 1.400 metros, mas vinha de assinalar 88" 4/5 há duas semanas. Levam de "barbada".

O Betting Duplo
9 Paraguaia — 1 Arabiana
12 Halina — 1 Lux
4 Maestro — 7 Carnavalesca

COMICA — Cot. 40 — Otimo "trabalho". Reforça muito a poule de Otequi.

5.ª CARREIRA

PUCHO — Cot. 25 — Candidato de primeira linha ao triunfo. Na "ponta dos cascos"! Melhor na lama.
TANGO Cot. 100 — Turma atrevida. Vai apanhar bone
DIAMANT — Cot. 27 — Custando a ficar no "ultimo furo". Muita chance.
SAGRES — Cot. 70 — Foi o quinto colocado, novamente num pareo de 10 animais. Não demora e entra "placê".
EXPOENTE — Cot. 50 — A' mercê do "oxigenio"... Se fizer efeito, pode até quebrar o recorde da distancia!...
CASABLANCA — Cot. 100 — "Fechou a raia" Vai apanhar boné.
FRISSON — Cot. 22 — Continua ótimo. Adversario certo, outra vez.
ABIAHY — Cot. 150 — Condenado pelo retrospecto. Vai apanhar boné.
CANDIDATO — Cot. 150 — Tambem vai apanhar boné.

6.ª CARREIRA

ARABIANA — Cot. 65 — Como azar é bem jogada, pois não correu mal naquela tarde da vitoria de Hylas sobre Jiga
PARAHYBA — Cot. 40 — Gosta dos 1.200 metros. Bom placé.
CAMACHO — Cot. 120 — Não parece mais aquele cavalo que ganhou do Parker... Vai apanhar boné.
HELE — Cot. 50 — Na distancia do seu inteiro agrado. O dia que "pegar" uma raia sêca, tomem cuidado!
JUVIA — Cot. 35 — "Corredora" na grama sêca. Do contrario, vai apanhar boné.
TAOCA — Cot. 35 — Está ao contrario, prefere a lama. Uma das forças. Vem de um bom quarto lugar para Hyovava e Farra.
MARACATU — Cot. 35 — No final estará com as da frente. Após um segundo, chegou em quarto lugar, na frente de nove advercarias.
HARIDAN — Cot. 40 — Entrando em forma. Bem na turma e no percurso. O melhor azar da carreira.
HANNIBAL — Cot. 70 — Prefere uma grama sêca. Não esquecer, que venceu contra toda e qualquer expctativa.
PARAGUAYA — Cot. 30 — Há fé. Funcionando o "oxigenio", dará trabalho ás rivais. Mas... é dificil adivinhar...
CHAIM — Cot. 150 — Pelo retrospecto, vai apanhar boné.
ZAMOR — Cot. 150 — Outro que está condenado pelo retrospecto. Vai apanhar boné.

7.ª CARREIRA

MARMITEIRA — Cot. 40 — Gosta mais de uma raia de grama. E' ligeira.
LUX — Cot. 40 — Cuidado com o tordilho. Largando bem é bom azar.
DULIPE' — Cot. 35 — Muito bonito e "tinindo"! Chegou "misturado", domingo passado
STARAYA — Cot. 25 — Pelo retrospecto, confiando na logica, parece-nos "barbada", pois, na areia secundou Jacomi, arrematando na frente de Huron.
JIGA — Cot. 50 — Sempre se colocando. Vale umas poules, mesmo nesta companhia.
GAITA — Cot. 50 — Entrou para o Bloco "Oxigenados da Gavea". Cuidado! Olho nela!...
ALOA' — Cot. 40 — Perigoso! Lameiro e vai otimamente nos 1.200 metros.
FALADORA — Cot. 60 — Em 1.200 metros ganhou de Urutu... mas... em julho.
HALLABARDA — Cot. 70 — Fosse na grama, estaria com os da frente no final. Na areia não nos agrada.
HONG KONG — Cot 40 — Tem vitoria na pista e distancia. Olho nele!
CAMBUCI — Cot. 35 — O melhor azar do pareo na areia pesada. Depois de derrotar Maracatu, foi o terceiro para Piratinha e Helper (1.200 metros — 77" — Diferenças: um corpo e meio e meio corpo).
HALINA — Cot. 20 — Força, desta vez. Aliás, se o Ribas esperasse o Huron para atronelar, talvez não houvesse perdido.
IHETA — Cot. 20 — Acaba de "fechar a raia". Vai apanhar boné.

8.ª CARREIRA

SHANGHAI KID — Cot. 35 — No "ultimo furo". Sempre perigoso, com 50 quilos.
CHIPS — Cot. 70 — Para o placé, não é mal jogado. Vinha de um quarto lugar, antes de fracassar.
RATAPLAN — Cot. 60 — Capaz de faltar corrida. Mesmo assim, há fé. Reaparece apos longo periodo de cura.
MAESTRO — Cot. 27 — Volta a correr com exercicios excepcionais. "Trabalhos" de autentico "crack"! Não faz muito, marcou 99" 4/5 para um exercicio de 1.600 metros na pista de areia! Agora, na ultima segunda-feira, fez 100" cravos! Confirmando, esperem tranquilos no "guichet".
PLATERO — Cot. 30 — Ganhou facil e em ótimo tempo. Continua sendo perigoso.
DIAGONAL — Cot. 50 — E' da lama. Bom azar, embora não seja mais aquela.
CARNAVALESCA — Cot. 60 — Com 56 quilos e na areia, nesta companhia de "quebra recordes", não nos agrada.
DANTE — Cot. 60 — Baixou muito de turma. Cuidado! Classe é classe.
MARROCOS — Cot. 25 — Outro, do Cordão "Quebra-Recordes". Cuidado! Uma das forças.
AJO MACHO — Cot. 60 — Na areia, com 50 quilos, não deve ser esquecido para o "betting duplo".
HYPERBOLE — Cot. 80 — Vem de "fechar a raia". Não acreditamos.
DONA CHIQUITA — Cot. 35 — Pelo que tem corrido, nesta companhia, não nos agrada.
BIEN PAGA — Cot. 35 — O tropel, aqui, não é o mesmo. Não gostamos.
MIAMI — Cot. 35 — Deu impressão domingo passado. Olho nele! Aos poucos, o "oxigenio" vai chegando na conta...

Jockey Club Brasileiro

Para o betting-duplo de HOJE, o penultimo do ano de 1947, da corrida de sábado ultimo ficou para ser acumulada a quantia de

Cr$ 213.656,00

BETTING, CONCURSOS E ACUMULADAS SOMENTE NO

HIPÓDROMO DA GAVEA

CONSTÂNCIA NA VARIEDADE

PEDRO DANTAS

Cavalos mestiços ou emigrados dos grandes centros por indocilidade, alguns, por incapacidade fisica ou esportiva, outros, ou ainda por aposentados compulsoriamente, nos termos da lei; profissionais fracassados — muitas vezes injustamente — em busca de melhor sorte ou de uma reabilitação dificil; proprietarios distantes ou insuficientemente dotados de capacidade psicologica ou economica de sacrificio — eis o material que constitui o grosso das hostes turfistas nos centros menores.

Em Campinas, essas condições desfavoraveis foram agravadas por um gesto impensado, por um erro dos diretores locais: o erro de pleitear e obter uma oficialização prematura que privou o turfe campineiro do concurso dos animais compulsados e dos profissionais e animais punidos. Nesse terreno em Belo Horizonte andaram mais certo as autoridades do turfe. E lá temos hoje alguns "mais de 8 anos" ainda em condições de fazer pela vida, como temos um Domingos Ferreira, a encher por lá o tempo de suas ferias forçadas. Osvaldo Fernandes, um "freio" de boa categoria, sereno e energico, tendo passado alguns meses na capital mineira, deu-se tão bem no clima da montanha, que para lá voltou, depois de cumprida a penalidade que lhe fora imposta no Rio.

Essas possibilidades vedou-se a si mesmo o turfe campineiro. Pode, entretanto, admitir mestiços, e os mestiços formam habitualmente dois ou tres pareos dos seus programas, que têm o defeito de não variar suficientemente. Ora, a experiência demonstra que quanto menos variam os programas das corridas, mais varias os seus resultados. Hoje ganha Alcafar, amanhã ganha Calce, depois virá a vez de Moscorra ou de Lobuna. E está certo, pois nem as diferenças de classe são insuperaveis, nem teria graça para o publico assistir sempre á mesma corrida. Uma diferença de 3 quilos, ou de 200 metros, ou de pista ou de peripecias de corrida permitirão desprender e reconhecer a constancia dentre a aparente variedade dos resultados dispares.

MONTARIAS PROVAVEIS

1.º PAREO — 1.400 metros — As 14 horas — Cr$ 30.000,00.

Quilos
(1 Gavota, C. Brito .. 55
1 |
(2 V. Rica, O. Coutinho 55
(3 Liberia, G. Costa .. 55
2 |
(4 Lizete, J. Mesquita 55
(5 Impotente, Ullôa .. 55
3 |
(6 D. China, S. Ferreira 55
(7 Princesinha, N/C .. 55
4 |
(8 Sans Souci, N. Lin. 55

2.º PAREO — 1.500 metros — As 14,30 horas — (Destinado a aprendizes de 3.ª categoria) — Cr$ 18.000.00.

Quilos
(1 Bandoleira, S Rib. 54
1 |
(2 Informada, L. Coelho 52
(3 Piazote, E. Rosa .. 52
2 |
(4 Hipona, P. Coelho .. 50
(5 Dianteira, J. Costa 50
3 |
(6 Simpatico, Steyka .. 58
(7 Farrusca, M. Cout. .. 56
4 | 8 Mangah, O. Tomaz 56
(9 El Rey, B. Ribeiro 52

3.º PAREO — 1.500 metros — As 15 horas — Cr$ 30.000,00.

Quilos
1—1 Cauteloso, L. Rig. 55
2—2 Dinny, J. Vidal .. 55
3—3 Leste, O. Ullôa.. .. 55
(4 N. Looses, J. Mesq. 55
4 |
(5 King Cole, Irigoyen 55

4.º PAREO — 1.500 metros — As 15.30 horas — Cr$ ...... 20.000,00.

Quilos
(1 Teddy, S. P. Rib. 47
1 |
(2 Tronquero, N/C .. 54
(3 Sagramor, J. Maia.. 51
2 |
(4 Con Botas, A. A. .. 58
(5 D. de Ouros, J. M. 56
3 |
(6 Distraida, L. Rigoni 56
(7 Otequi, O. Macedo 49
4 |
(" Comica, S. Ferreira 56

5.º PAREO — 1.800 metros — As 16,05 horas — Cr$ ...... 25.000,00.

Quilos
(1 Pucho, H. Molina .. 54
1 |
(2 Tango, O. M. Fern. 53
(3 Diamant, L. Rigoni 52
2 |
(4 Sagres, S. Ferreira 52
(5 Expoente, V. Andrade 53
3 |
(6 Casablanca, A. Rosa 54
(7 Frisson, A. Aleixo .. 56
4 | 8 Abiahy, N/C 56
(" Candidato, N/C .. 54

6.º PAREO — 1.000 metros — As 16,40 horas — (Pista de grama) — Cr$ 22.000,00 — Betting.

Quilos
(1 Arabiana O. Ullôa 54
1 | 2 Parahyba, N/C 54
(3 Camacho, V. Lima.. 56
(4 Hele, L. Rigoni.. .. 45
2 | 5 Juvia, J. Martins .. 54
(" Taóca, A. Araujo .. 54
(6 Maracatu, J. Mesq. 54
3 | 7 Haridan, O. Cout.. 54
(8 Hannibal, J. Port. 56
(9 Paraguaia, S. F. .. 54
4 |10 Chaim 56
(11 Zamor, E. Silva .. 56

7.º PAREO — 1.200 metros — As 17.15 horas — Cr$ ...... 25.000,00 — Betting.

Quilos
(1 Marmiteira, L. C. .. 54
1 | " Lux, I. Souza 56
(2 Dulipé, J. Maia 56
(3 Staraya, N/C. 54
2 | 4 Jiga, G. Costa 54
(5 Gaita, S. Ferreira .. 54
(6 Aloá, V. Andrade.. 56
(7 Faladora, E. Silva .. 54
3 |
(8 Daphne, N/C 51
(9 Hallabarda, J. M. .. 54
(10 Hong Kong, P. Sim. 56
(11 Cambuci, A. Araujo 56
4 |
(12 Halina, L. Rigoni .. 54
(" Iheta, R. Pacheco .. 54

8.º PAREO — 1.400 metros — As 17.50 horas — Cr$ ...... 25.000,00 — Betting.

Quilos
(1 Shanghai Kid, Irig. 50
1 | 2 Chips, J. Martins .. 50
(3 Rataplan, J. Port. .. 50
(4 Maestro, O Macedo 50
2 | 5 Platero, J. Vidal .. 52
(6 Diagonal, N/C 53
(7 Carnavalesca, Ullôa 56
(8 Dante, J. Mesquita 55
3 |
(9 Marrocos, N. Lin. .. 57
(10 Ajo Macho, A. Aleixo 50
(11 Hyperbole, S. C. .. 50
(12 D. Chiquita, J. C. .. 50
4 |
(" B. Paga, S. Batista.. 50
(" Miami, S. Ferreira 53

RAIOS X
TOMOGRAFIAS
Exames radiologicos em residencia
Drs. Victor Côrtes e Renato Côrtes
Diariamente das 9 ás 12 e 14 ás 18 horas
D. Araujo Porto Alegre, 70-9.º andar
TEL. 22-5330

VÁRIAS NOTÍCIAS

OS TRABALHOS DE ONTEM NO HIPODROMO BRASILEIRO

Na manhã de ontem exercitaram-se na pista de areia do Hipodromo Brasileiro os seguintes animais:

GAVOTA — C. Brito — 700 em 45". suave.
LIZETTE — J. Mesquita — 600 em 37".
IMPONENTE — O. Ulloa — 600 em 42", muito suave.
INFORMADA — L. Coelho — 1.000 em 65" 4/5, facil.
SIMPATICO — E. Steyka — 600 em 45", muito suave.
FARRUSCA — J. Maia — 600 em 37".
EL REY — P. Ribeiro — 700 em 46" ...
CAUTELOSO — L. Rigoni — 700 em 38" 3/5. suave.
PINNY — J. Vidal — 700 em 42" 3/5.
LESTE — O. Ulloa — 600 em 40" — suave.
NEVER LOOSES — J. Mesquita — 700 em 43" 2/5.
TEDDY — S. P. Ribeiro — 700 em 43" 2/5.
SAGRAMOR — J. Maia — 600 em 41" muito suave.
MA DE OURO — J. Mesquita — 600 em 35" 3/5.
AUSTRALIA — V. Cunha — 700 em 44".
OPEQUI — O. Macedo — 600 em 36" 2/5.
COMICA — S. Ferreira — 600 em 36" 2/5.
DIAMANT — L. Rigoni — 800 em 52" 2/5. Facil.
SAGRES — S. Ferreira — 800 em 52". Suave.
EXPOENTE — W. Andrade — 600 em 37" 3/5. Facil.
CASABLANCA — Lad. — 600 em 38" 2/5. Suave.
FRISSON — A. Alkko — 800 em 50" 4/5. suave.
ARABIANA — J. Mesquita — 600 em 36" 2/5
CAMACHO — W. Lima — 600 em 37".
LIVIA — J. Martins — 350 em 22" 2/5.
TAOCA — A. Araujo — 360 em 22" 2/5.
MARACATU' — J. Mesquita — 360 em 22" 3/5.
ZAMOR — Lad. — 700 em 4... 2/5.
MARMITEIRA — L. Coelho — 360 em 22" 4/5.
LUX — I. Souza — 600 em 40" 2/5. Suave.
STARAYA — F. Irigoyen — 800 em 25" 2/5.
HALLABARDA — J. Mesquita — 360 em 22".
HONG KONG — R. Pacheco — 700 em 42".
CAMBUCI — A. Medina — 360 em 22" 1/5.
BALINA — L. Rigoni — 700 em 44" 3/5.
CHETA — R. Pacheco — 600 em 37" 3/5.
CHIPS — J. Martins — 600 em 40". suave.
RATAPLAN — P. Coelho — 600 em 38".
PLATERO — J. Vidal — 600 em 36" 3/5.
DANTE — J. Mesquita — 350 em 22" 2/5.
MARROCOS — N. Linhares — 360 em 21".
HYPERBOLE — S. Camara — 600 em 38".
MIAMI — S. Ferreira — 360 em 22".

PARA DOMINGO

A nossa reportagem anotou os seguintes aprontos de parelheiros alistados na reunião de domingo.

PONGAHY — J. E. Ulloa — 700 em 41".
DON PEDRO II — W. Cunha — 800 em 51" 2/5.
ANCITO — Lad. — 360 em 23" 2/5.
ARIPUANA — J. Martins — 600 em 39" 2/5. suave.
ITACAVA — L. Rigoni — 600 em 37" 4/5.
QUEITE — O. Reichel — 600 em 36" 1/5.
DESTEMOR — Lad. — 700 em 53". facil.
MORITZ — Lad. — 800 em 56" 1/5.
ALDEÃO — G. Costa — 800 em 50".
ITAI — L. Benitez — 800 em 53".
SEAFIRE — P. Sobreiro — 600 em 40". Suave.
ARABE — N. Linhares — 600 em 37" 3/5
GUAPEBA — W. Andrade — 700 em 44".
ARRANCHADOR — R. Pacheco — 700 em 45".
GAVIÃO DA GAVEA — I. Souza — 600 em 38" 2/5
BLUE STAR — J. Portilho — 600 em 39".
XAVANTE — W. Andrade — 600 em 50".
HISPANO — O. Ulloa — 500 em 37"
GUANUMBI — F. Irigoyen — 700 em 43".
FIDIO — G. Costa — 700 em 46" 2/5. suave.
ESTALO — L. Benitez — 800 em 50" 2/5.
INDICO — O. Ulloa — 1.000 em 68" 3/5. Suave.
APORE' — A. Araujo — 1.000 em 63".
CARINHO — L. Rigoni — 850 em 50".
GUATAPARA' — A. Araujo — 600 em 38".
DON PAULITO — A. Rosa — 600 em 39".
ORELFO — L. Rigoni — 360 em 24".
SEGREDO — J. Portilho — 600 em 36" 4/5.
APOTEOSE — F. Irigoyen — 800 em 51" 3/5.
GUIDO — A. Barbosa — 800 em 53" 2/5. suave
CAA'-PUAN — L. Rigoni — 700 em 44" 2/5.
WHITE FACE — O. Ulloa — 600 em 39" 2/5.
ISLOTI — E. Silva — 800 em 58".
ENE'AS — G. Costa — 600 em 37".
RISETTE — W. Andrade — 600 em 50".
HELIADA — E. Castillo — 800 em 49".
HULLERA — G. Costa — 360 em 22" 2/5
PINK ROSE — L. Rigoni — 700 em 43" 2/5.
ARABESCA — A. Barbosa — 600 em 38" 2/5.
LOMBARDIA — J. Vidal — 600 em 40" 2/5.
DIVISA OURO — J. Mesquita — 800 em 51" 2/5
VODKA — O. Macedo — 800 em 50".
ZORRO — F. Irigoyen — 800 em 49" 1/5
JUNDIAHY — J. Ulloa — 800 em 50".
DOMINO' — J. Mesquita — 800 em 50".
EREBUS — H. Alves — 700 em 41" 2/5.
HEREO — A. Ribas — 360 em 23".
HAINAN — O. Ulloa — 700 em 42".
NACARADO — R. Pacheco — 800 em 51" 3/5
GRILLA — P. Simões — 800 em 49"
METEOR — S. Ferreira — 700 em 43" 4/5.

AS REVISTAS ESPECIALIZADAS

Estão circulando hoje as edições desta semana ... especializadas do nosso turf: "Vida Turfista", "Calendario Turfista Brasileiro" e "Jockey Club Ilustrado".

Gratos pelos exemplares recebidos.

A CONSOADA DOS EMPREGADOS DO JOCKEY CLUB BRASILEIRO

Realizou-se, ante-ontem a tradicional consoada dos empregados do Jockey Club Brasileiro, presidida pelo dr. J. A. de Almeida Gonzaga Junior. Na vasta sala não havia lugar vago, vendo-se empregados de todas as categorias.

Aos postres ergueu-se o sr. J. Avalle, um dos mais velhos empregados, que ressaltou o espirito de bom entendimento existente entre diretores e empregados e fez um apelo para que nesse espirito não houvesse solução de continuidade.

O sr. Gonzaga Junior agradeceu as palavras do orador, demonstrando como o Jockey Club de muito se vinha adiantando em materia de assistencia áqueles que lutavam pelo seu progresso e terminou dando um viva ao Brasil.

NA AREIA

O sexto pareo da corrida de hoje será realizado na pista de areia e na distancia de 1.200 metros.

NÃO PODEM ATUAR

Suspensos pela Comissão de Corridas não poderão intervir na sabatina desta tarde os joqueis: Domingos Ferreira, Pedro Costa, Adão Coelho Ribas, Emigdio Castillo e o aprendiz Nelson Mota.

A HORA DA PRIMEIRA CARREIRA

A primeira prova da sabatina desta tarde, no Hipodromo Brasileiro, será corrida ás 14 horas.

OITO FORFAITS

A Comissão de Corridas, até a hora do encerramento do seu expediente de ontem, havia recebido as declarações de forfait para a sabatina de hoje dos seguintes animais:

PRINCEZINHA
TRONQUERO
ABIAHY
CANDIDATO
PARAHYBA
STARAYA
DAPHNE
DIAGONAL

Médicos Escalados Para Amanhã

Para os jogos que serão efetuados, amanhã, foram escalados os seguintes médicos:

Madureira x Vasco da Gama, dr. Amilcar Giffoni;

Bangu x Flamengo, dr. José Elias Neder;

São Cristovão x Olaria, dr. Domingos D'Angelo;

Bonsucesso x Canto do Rio, dr. Carlos Monteiro Valente;

America x Botafogo, dr. Rachid Nader.

Homenageado Carlito

Será prestada, hoje, no Colegio de Arbitros, uma homenagem a Carlos Martins da Rocha (Carlito), diretor do Colegio de Arbitros que terá de abandonar o seu posto para ocupar o alto cargo de presidente do Botafogo.

Ao seu grande defensor e amigo, os juizes e auxiliares oferecerão uma lembrança.

Associação Mantenedora da Escola Barão do Rio Doce

ASSEMBLÉIA GERAL ORDINARIA

2.ª CONVOCAÇÃO

Não se havendo instalado a Assembléia Geral Ordinária convocada para hoje, dia 26, comunico aos srs. sócios que a mesma, de acordo com os estatutos deverá reunir-se e deliberar com qualquer numero no dia 31 do corrente mês, ás 16 horas na séde social á Rua do Lavradio n.º 85.

Rio de Janeiro, 26 de dezembro de 1947.

Roberto Lobo, 1.º secretario

DESFILE DE NADADORES NA PISCINA DO FLUMINENSE

REALIZAM-SE HOJE E AMANHÃ AS ELEIMINATORIAS DO 8.º CONCURSO AQUATICO

Efetuar-se-ão hoje, na piscina do Fluminense, as provas eliminatorias para o 8.º Concurso Oficial de Natação, certame promovido pela F.M.N. e patrocinado pelo Santa Tereza.

Do programa de depois de amanhã constam provas destinadas a nadadores infantis, juvenis-juniors, seniors e aspirantes.

Amanhã, pela manhã, no mesmo local, realizar-se-ão as provas eliminatorias para nadadores petizes de ambos os sexos, meninas-infantis e juvenis e provas semi-finais do dia anterior.

O Fluminense, demonstrando, mais uma vez, o seu interesse pela natação, inscreveu numerosos nadadores. Tal não aconteceu com o America e Flamengo, que com surpreza geral não apresentaram qualquer defensor.

OS CLUBES INSCRITOS

São os seguintes: Botafogo — 35 nadadores e 3 reservas; Fluminense — 71 e 12; Gragoatá — 43; Guanabara — 9; Icaraí — 68-6; Santa Tereza — 32-2; Tijuca — 44 e 1; Vasco — 28.

COMPRAM-SE
Roupas Usadas

Máquinas de escrever e de costura, ventiladores, enceradeiras, radios e tudo que represente valor. Atende-se a domicilio. Sr. Moisés, telefone 43-7180.

A REUNIÃO DE DOMINGO

MONTARIAS PROVAVEIS

1.º PAREO — 1.600 metros — Ás 14 horas — Cr$ 20.000,00. (Destinado a jóqueis e aprendizes sem mais de 5 vitorias no país, no corrente ano)

Quilos

1 (1 S. Negra, S. Camara 50 | Telefonema, A. Port. 56 | 3 Pongahy, J. E. U... 52
2 (4 D. Pedro II, V. C. 53 | H.A.S., O. Santos .. 58 | 6 Ancito, E. Steyka .. 51
3 (7 Cotiara, O. Macedo 52 | 8 Gualancte, P. Mauz. 56 | 9 Penedo, A. Alcixo .. 53
4 (10 Folia, L. Coelho .. 56 | 11 Esquadra, L. Mez. .. 56 | " Tuin, R. Silva 56

2.º PAREO — 1.500 metros — Ás 14,30 horas — Cr$ ..... 30.000,00.

Quilos

1 (1 Irene, A. Araujo .. 55 | 2 Brasiléa, S. Ferreira 55
2 (3 Ibirapuera, O. Ullôa 55 | 4 Aripuaa, J. Martins 55
3 (5 Itacava, L. Rigoni.. 55 | 6 Andaluza, E. Silva.. 55
4 (7 Jaratna, XX .. .. 55 | " Queite, O. Reichel .. 55

3.º PAREO — 1.800 metros — Ás 15 horas — Cr$ 22.000,00

Quilos

1 (1 Destemor, P. C. .. 58 | 2 Moritz, J. Mesquita 51 | 3 Eolo, S. Ferreira .. 52
2 (4 Thelma, V. Lima .. 56 | 5 Aldeão, G. Costa .. 58 | 6 Esplendor, L. Coelho 54
3 (7 Itaí, L. Benitez .. .. 54 | 8 Seafire, XX .. .. .. 52 | 9 Arabe, N. Linhares 56
4 (10 Guapeba, V. And... 56 | 11 C. Claro, R. Rigoni 51 | " Arranchador, R. P. 54

4.º PAREO — 1.600 metros — Ás 15,30 horas — Cr$ ..... 25.000,00.

Quilos

1 — 1 G. da Gavea, I. S. 56
2 (2 Blue Star, J. Port. 56 | 3 Samburá, J. Mesq. .. 54
3 (4 Cavador, L. Rigoni 56 | 5 Xavante, V. And. .. 55
4 (6 Hispano, O. Ullôa .. 58 | " Huron, A. Rosa .. 56 | " Urutu, S. Ferreira .. 59

5.º PAREO — Premio "José Eduardo de Macedo Soares" (6.ª prova especial de leilão) 2.000 metros — Ás 16,05 horas — Cr$ 60.000,00.

Quilos

1 (1 Guanumbi, Irigoyen 55 | 2 Intruso, S. Ferreira 55
2 (3 Iridio, G. Costa .. 57 | 4 Estalo, L. Benitez .. 55
3 (5 Indico, O. Ullôa .. 61 | 6 Aporé, A. Araujo .. 55
4 (7 ...oré, O. Reichel .. 51 | 8 Irak, J. Mesquita .. 55 | " Carinho, L. Rigoni 55

6.º PAREO — 1.500 metros — Ás 16,40 horas — Cr$ ..... 35.000,00 — Betting.

Quilos

1 (1 Guatapará, O. R. .. 55 | " D. Paulito, A. Rosa 56 | 2 Orelfo, L. Rigoni .. 58
2 (3 Segredo, P. Mauzan 52 | 4 Izarari, J. Mesquita 52 | " Ianaco, XX 50
3 (5 Apoteose, Irigoyen.. 50 | 6 Guido, A. Barbosa 56 | 7 Guaximba, V. Lima 50 | 8 Caá-Puan, V. And. 54
4 (9 White Face, J. Port. 54 | 10 Isloti, E. Silva.. .. 54 | 11 Ganges, J. Vidal .. 52 | " Enéas, G. Costa.. .. 58

7.º PAREO — Classico "Florianо Pinto" — 1.800 metros — Ás 17,15 horas — Cr$ .. 60.000,00 — Betting.

Quilos

1 (1 Fiducia, G. Costa .. 60 | 2 Risette, V. Andrade 58 | 3 Varsovia, S. Batista 48
2 (4 Heliada, E. Castillo 58 | 5 Hullera, A. Araujo 54 | 6 Pink Rose, L. Rigoni 59
3 (7 Arabesca, A. Barbosa 61 | 8 Blue Rose, S. Fer. 54 | 9 Hematite, O. Ullôa 54
4 (10 Lombardia, J. Vidal 47 | 11 Divisa Ouro J. M... 53 | 12 Vodka, O. Macedo .. 45 | " Apoteose, F. Irig. .. 54

8.º PAREO — Grande Premio Encerramento — 1.600 metros — Ás 17,50 horas — Cr$ 100.000,00 — Betting.

Quilos

1 (1 Zorro, F. Irigoyen.. 61 | " Jundiahy, E. Silva.. 56 | " Dominó, J. Mesq. .. 55
2 (2 Erebus, J. Vidal.. .. 58 | Dante, XX .. .. 60 | 4 Heréo, A. Ribas .. 53
3 (5 Esquivado, E. Cast. 58 | 6 Hainan, O. Ullôa .. 55 | 7 Meteor, S. Ferreira 53
4 (8 Marrocos, N. Linh. 53 | 9 Nacarado, R. Pac. 61 | " Grilla, P. Simões .. 57 | " Caxambu, XX 54

DANTON JOBIM
ADVOGADO
Causas civeis e comerciais
AV. ERASMO BRAGA, 255
12.º andar — Sala 1201
(Esplanada)
Tels. 42-7577 e 22-0259
Das 15 ás 18 hs.

DR. BELMIRO VALVERDE
VIAS URINARIAS
Comunica a seus amigos e clientes que reassumiu a sua clinica.
Consultorio — Rua Santa Luzia 685 11.º andar — Sala 1106 — Ed. Calogeras — Diariamente das 11 ás 15 horas ou com hora marcada
TELEFONE 22-0927

Octavio Babo Filho
ADVOGADO
R. 1.º de Março 6-Tel. 43-6255

Felippe Miranda Rosa
ADVOGADO
AV. RIO BRANCO, 39, 20.º - SALA 2009 — TEL. 25-3957

COMO ELES VINHAM..

3. — O final do Classico "José Calmon". Imbú, ao chegar ás sociais, resiste a Caxambú, "runner up" impertinente. Na segunda linha, de dentro para fora, Don Raul, Ibicuby, Galhardo, Indico e Jacomi. Atrás, Pioneiro e Intruso.

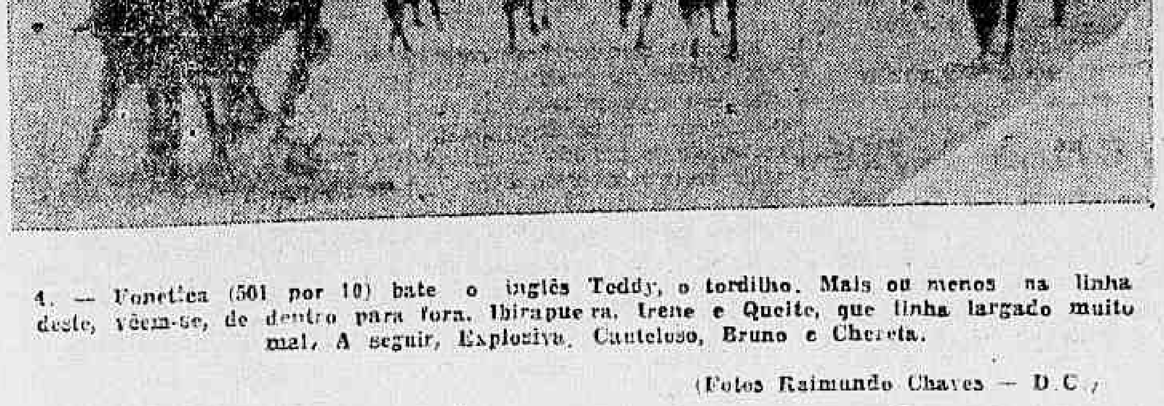

4. — Fonetica (501 por 10) bate o inglês Teddy, o tordilho. Mais ou menos na linha deste, vêem-se, de dentro para fora, Ibirapuera, Irene e Queite, que tinha largado muito mal. A seguir, Explosivo, Cauteloso, Bruno e Chereta.

(Fotos Raimundo Chaves — D.C.)

Ah!... é um banquete com
Malzbier da Brahma

É indubitável!... Quando Malzbier da Brahma aparece à mesa, o prazer da refeição é redobrado... sugere até um banquete!... E mais ainda: redobra também o seu valor nutritivo. Porque Malzbier da Brahma é rica em malte. Por isso, completa e equilibra qualquer refeição. E sua presença à mesa torna-se indispensável quando há necessidade de compensar a falta de um ou outro alimento. Ligeiramente dôce e de baixo teôr alcoólico, Malzbier da Brahma é, por excelência, a saborosa cerveja do lar.

PRODUTO DA CIA. CERVEJARIA BRAHMA SOCIEDADE ANÔNIMA BRASILEIRA • RIO DE JANEIRO • SÃO PAULO • CURITIBA • PÔRTO ALEGRE

A Equitativa é a única que proporciona sorteios trimestrais em dinheiro aos seus segurados

Diario Carioca

A Equitativa dos Estados Unidos do Brasil opera em tôdas as modalidades de seguros de vida há cinquenta anos

ANO XX — RIO DE JANEIRO, SABADO, 27 DE DEZEMBRO DE 1947 — N.º 5.983

MULTADAS TREZENTAS FIRMAS POR TEREM PRORROGADO HORÁRIOS DE EMPREGADOS

MESMO ASSIM, AGRADECE O SINDICATO DOS LOJISTAS

Mais Uma Vez Chamada a Atenção dos Comerciantes Para o Respeito ás Leis Trabalhistas

Cerca de 300 firmas foram multadas pela Fiscalização do Trabalho por desrespeito ao horario do comercio, durante as festas de Natal. Nessas multas foram ocasionadas pela confusão que este ano se estabeleceu a respeito do direito de funcionar após o horario normal, concedido pela Prefeitura.

PARA O FUTURO

Como persistirá naturalmente o zelo da fiscalização do Trabalho, até o dia 6 de janeiro, o comercio tem agora estes proximos dias de prazo para regularizar as situações dos seus empregados, fazendo os requerimentos devidos ao Ministerio e alterando os seus quadros de horarios, depois de consultar o fiscal de plantão, no 5º ander do Palacio do Trabalho e os seus guarda-livros ou despachantes pois de tal forma a questão se complicou ante as notas de esclarecimento que outras multas virão se não forem tomadas as providencias aconselhaveis.

A PREFEITURA ESTA' CERTA

Autorizando o funcionamento do comercio além do horario normal, a Prefeitura está certa, pois lhe cabe competencia para tal. Ainda mais a portaria diz claramente que a prorrogação pode ser feita "respeitada a legislação trabalhista". A referencia era desnecessaria, pois a portaria, é claro, não revogava a Consolidação das Leis do Trabalho. Sucederam-se, então, as explicações oficiais e de tal maneira se repetiram que muitas centenas de comerciantes terminaram por não entender mais nada. Resultado: trezentas firmas autuadas.

O QUE DEVE SER FEITO

Em conclusão: a portaria continua valendo, mas todos os que se dispõem a valer-se dos seus beneficios devem tomar tento para não desobedecer ás leis trabalhistas.

Por outro lado, não seria inoportuna a intervenção do ministro Morvan Dias de Figueiredo, perdoando as multas já lavradas tendo em vista a inexperiencia dos comerciantes a respeito de literatura oficial ou oficiosa. Depois, o Ministerio faria publicar instruções detalhadas sobre o procedimento a seguir pelos comerciantes O Sindicato dos Contabilistas e o Centro dos Despachantes podem colaborar nessa campanha.

AINDA ASSIM, AGRADECIDO

Apesar das trezentas multas, o Sindicato dos Lojistas do Rio de Janeiro dirigiu ao prefeito um oficio de agradecimento pela concessão feita. E' uma forma de reconhecer que, embora os socios paguem multas, não é ao prefeito que se deve inculpar.

O sargento da Aeronautica Domingos Veloso Peleja, assassinado a tiros

Retabelamento ou Liberação do Preço de Quilo do Charque

Tabelado a Preços Menores Que os da Fonte de Produção — A Sua Fuga do Mercado — O "Escandalo" de Santos Influirá na Decisão da Comissão Central de Preços

Cogita a Comissão Central de Preços de proceder o retabelamento ou a liberação do preço do xarque. Custando 10 cruzeiros e 50 centavos, cada quilo do produto na fonte produtora, o artigo é tabelado nesta capital ao preço de 8 cruzeiros e 70 centavos, no atacado, e 9 cruzeiros e 50 centavos, no varejo.

FUGA DO MERCADO

Esse desajustamento somente tem dado causa á fuga do produto do mercado desta praça. Artigo popular, de maior consumo pela população mais necessitada, o xarque vem sendo procurado ansiosamente pela população carioca, que não o encontra em ponto nenhum da cidade.

A PORTA DE SAIDA

Tomando conhecimento da diligencia realizada pela Comissão Estadual de São Paulo, no Porto de Santos, apreendendo mais de 2 milhões de carne enlatada, armazenada para embarque, desde agosto deste ano, a C. C. P. não tergiversará agora com os industrializadores do artigo. Não somente vetará o embarque de tal estoque para o exterior, como obrigará a industrialização do xarque para o consumo interno.

Instalado o Conselho da Bolsa de Operações Mercantis

Perante grande numero de figuras representativas do comercio, industria e meios bancarios, instalou-se o Conselho de Iniciadores da Bolsa de Operações Mercantis do Rio de Janeiro.

Referindo-se ás atividades da Bolsa, o seu superintendente geral, coronel Rufino Alves Sobrinho, disse que a nova entidade destina-se a abrir novas fontes de materia prima e elementos indispensaveis aos produtores, incentivar a abertura de novos celeiros e oportunidades para dilatação das trocas no comercio com os paises amigos.

"Cabo Lima" Atirou Sobre os Perseguidores, Matando Um

A Questão Começou no "Cassino Clandestino", Durante o Jogo de Ronda — Eram Três Irmãos

A casa n. 345 da rua Comandaí, em Marechal Hermes, é uma especie de cassino clandestino.

Foi organizado na tarde de anteontem um jogo forte, no cassino. Entre os parceiros, encontravam-se três irmãos: Horacio Veloso Peleja, brasileiro, pardo, casado, com 34 anos de idade, morador á rua José Queiroz, 124; Domingos Veloso Peleja, pardo, de 28 anos, 3.º sargento da Aeronautica e o caçula Jorge Veloso Peleja.

Tudo corria bem, até que, por motivos de somenos surgiu uma discussão entre Horacio e um ex-pracinha, de nome Silveira.

BRIGAM OS IRMÃOS

Jorge, tendo perdido todo o seu dinheiro, acusou os irmãos Horacio e Domingos, de desonestidade. Travou-se entre eles acalorada discussão, indo os irmãos ás vias de fato. Nessa ocasião, "cabo Lima", que tudo assistia, tomou o partido de Jorge, entrando a agredir Horacio e Domingos, com uma cadeira. Havendo as luzes se apagado durante a luta, Jorge e o cabo Lima conseguiram fugir pela janela sendo perseguidos por Horacio e Domingos.

Ameaçado pelos seus perseguidores, o cabo Lima, armado, fez dois disparos, alcançando, um Horacio na perna esquerda e o outro o sargento Domingos no abdomem.

As vitimas foram recolhidas por uma ambulancia e conduzidas para o Hospital Carlos Chagas onde o sargento Domingos, não resistindo á gravidade do seu estado, veio a falecer, tendo o cadaver sido removido para o necroterio do Instituto Médico Legal.

Horacio, depois de medicado, ficou ali internado.

Cientificado do ocorrido, o comissario de serviço no 25.º distrito, iniciou diligencias para descobrir o paradeiro do criminoso.

O CRIME

COMANDOS SANITÁRIOS

TIMBAÚBA

Os serviços de fiscalização que vêm sendo realizados pela Secretaria de Saude e Assistencia da Prefeitura, nos restaurantes, pensões e bars desta cidade, vieram revelar uma serie bem grande de crimes que vinham sendo praticados, por negociantes gananciosos, contra aqueles que, por dever de oficio, são forçados a almoçar ou jantar fora de casa. Os "comandos sanitarios", em boa hora criados, estão mostrando ás autoridades, á imprensa e ao povo a situação de miseria a que atingiu entre nós o problema da alimentação do povo.

O mais grave é que as imundicies, os mantimentos apreendidos, o vasilhame inadequado não foram encontrados tão somente nas casas de baixa classe, naquelas onde o preço cobrado, por ser infimo, dá motivo a uma frequencia mais volumosa de pessoas de categoria social inferior. Os proprios restaurantes considerados como luxuosos, situados em locais acessiveis apenas a fregueses de certo destaque, cujos preços elevadissimos dão a impressão de que se trata de casas especialissimas, têm mostrado ás autoridades sanitarias municipais coisas incriveis quanto á higiene e conservação dos alimentos.

Para que se tenha uma idéia do que vai por aí afora basta que se saiba que um restaurante da Avenida Atlantica e um bar da praia do Flamengo as autoridades foram forçadas a interditá-los, tal a imundicie que ali encontraram. Os criminosos de tudo se servem para aumentar seus lucros.

A fim de economizar panelas no preparo dos alimentos usam, para a mesma finalidade, latas de banha ou de azeitonas, as quais, alem de se enferrujarem em pouco tempo, apresentam o grande inconveniente de, pela ação do calor e dos condimentos empregados, principalmente o cloreto de sodio, libertarem o chumbo que faz parte da liga metalica usada no estanhamento interno daquele vasilhame. Todo mundo sabe o perigo que advem da ingestão do chumbo! Junte-se a isto a presença de insetos, alguns até venenosos, no interior das cozinhas, o modo de conservar os alimentos preparados em pratos expostos ás moscas, o uso de mantimentos já deteriorados uns e alterados outros, a sujeira das roupas e mãos de cozinheiros e auxiliares, a limpeza deficientissima de pratos e demais acessorios, e tem-se aí uma rapida descrição do que é, hoje em dia, o comercio de alimentação.

O que não compreendemos é que tanto mal seja apenas punido com uma interdição da casa por algumas horas e por simples apreensão de vasilhames e mantimentos improprios. Em face do que preceitua o Codigo Penal, tudo isto constitui crime contra a saude publica e, assim sendo, não é admissivel que individuos que zombam tanto do interesse do povo e infringem tão cinicamente dispositivos penais não sofram uma penalidade á altura dos males que espalharam. E' preciso que estes criminosos ajustem contas com a Justiça, que saberá puni-los severamente.

COGITA-SE DE AUMENTAR DE MAIS CR$ 3,50 O PREÇO DO QUILO DE PÃO

Na Opinião do Presidente do Sindicato dos Panificadores, o Artigo Passará de Cr$ 6,00 a 9,50 — Acha o vice-presidente da CCP Que Ele Não Será Maior de Cr$ 1,00—Mistura de 10 % e Estoque Muito Fraco

Na opinião do presidente do Sindicato da Industria de Panificação e Confeitaria do Rio de Janeiro, o quilo de pão sofrerá, por êstes dias, um aumento de preço nunca inferior a Cr$ 3,50 nas unidades menores e de Cr$ 2,00 nas maiores, ou seja nos pães de quilo.

Em tais condições, um quilo de pão, unidades menores, atualmente obtido por Cr$ 6,00, passará a Cr$ 9,50, e um pão de quilo, custando hoje os mesmos Cr$ 6,00, passará ao preço de Cr$ 8,00.

AS RAZOES

Explica o sr. Joaquim Gomes, presidente do Sindicato, que pelas transações realizadas na Argentina pelo coronel Mario Gomes da Silva, uma saca de farinha de trigo custará ao Brasil Cr$ 292,00, uma vez que o seu preço de custo, na Republica vizinha, foi tanto quanto 60 pesos por cada saca de grão.

OUTRO RACIONAMENTO

Por outro lado, o vice-presidente da C. C. P. acha que tal majoração, inevitavel embora, não ultrapassará a Cr$ 1,00 por quilo de pão.

Na opinião dessa autoridade, o quilo do produto não ultrapassará a Cr$ 7,00.

MISTURA

Quanto á mistura, também considerada indispensavel, o vice-presidente da Comissão Central de Preço pensa que ela não deve exceder a 10% de fubá de arroz e de fecula de mandioca, adicionados á farinha de trigo.

Na opinião dos padeiros, tal adicionamento poderia ser evitado, uma vez que ele, feito numa proporção de 10%, piorará o artigo em cerca de 50 por cento.

RESERVAS FRACAS

A primeira partida de trigo argentino, segundo informações da C. C. P., já entradas ontem no porto desta capital, veio encontrar o comércio do ramo bastante fraco, sem reservas para sustentar o abastecimento da cidade.

Assim é que, o Moinho da Luz esgotaria o seu estoque amanhã ou depois e os moinhos "Inglês" e "Fluminense" já se manifestavam quase esgotados.

VÁRIOS FATOS POLICIAIS

HOMICIDIO

Para comemorar o pedido de casamento de sua filha Djanira Gonçalves, a sra. Maria Negreiros Gonçalves, moradora á travessa Viana, 870, no bairro de Cubango, em Niterói, realizou uma festa intima.

Entre os convidados encontravam-se os irmãos Armando e Armindo Ferreira, conhecidos como elementos perigosos e arruaceiros.

Pela madrugada, já bastante alcoolizados, os dois desordeiros passaram a provocar todo mundo, inclusive Jorge Wilson Dif, com 58 anos de idade, morador á rua São Lourenço 128, casa II, dono de uma barraca de ovos e aves no Mercado Municipal, que se encontrava em companhia do seu cunhado Assad Kanaca. Nessa ocasião Armando, sacando de um revolver, fez um disparo contra Jorge, que correu para o quintal, onde foi abatido com certeiro tiro nas costas.

ENCONTRADO MORTO

O encarregado das obras do edificio em construção situado á rua Paula Freitas, 29 e 31, em Copacabana, José Francisco Frederico, levou ao conhecimento do comissario Hermes, de serviço na delegacia do 2º distrito policial, que havia sido encontrado no 9º andar daquele edificio em construção, e já em adiantado estado de putrefação, o cadaver de um homem de cor branca.

Imediatamente aquela autoridade dirigiu-se ao local, onde, depois do exame pericial, foi, pela roupa, o cadaver reconhecido como sendo de Abel Domingos, português, de 47 anos de idade, carpinteiro, chegado ha 15 dias de Portugal, pelo seu irmão José Domingos, morador á rua Rondão Gonçalves n. 733, em Nilopolis.

Em virtude do estado do cadaver não foi possivel o comissario saber se se trata de crime, suicidio ou morte natural, razão pela qual está aguardando o resultado da autopsia.

SUICIDIOS

Por motivos ignorados, pôs termo a existência, enforcando-se em sua residência á rua Assunção n. 66, casa 2, a anciã Dercinda Gomes Costa, viuva, de 67 anos de idade, branca.

Cientificado do ocorrido, compareceu ao local o comissario de serviço na delegacia do 3º Distrito Policial, que, depois do exame pericial, providenciou a remoção do cadaver para o necrotério do Instituto Médico Legal.

Foi instaurado inquérito.

Preso na Baía Um Conhecido Ladrão de Automoveis

Fala ao DIARIO CARIOCA o Detective Ernani do Serviço de Trânsito — Os Proprietarios dos Autos Roubados Estão Sujeitos a Processo

Segundo apuramos no Serviço de Transito, encontra-se preso no Estado da Baía o conhecido ladrão de automoveis, José da Rocha Cardoso, tambem cognominado de "Indio".

Para melhores esclarecimentos, procuramos ouvir a palavra do detective Ernani do Serviço de Transito.

ESPECIALISTA EM "CHEVROLET"

Disse-nos inicialmente aquela autoridade, que a especialidade do já celebre ladrão José da Rocha Cardoso, é o furto de "Chevrolet" do ano de 1946, o que será melhor esclarecido, com a chegada do larapio, que terá lugar a qualquer momento, enviado pela policia baiana, pois foi preso na Baía, quando negociava alguns veiculos, marca "Chevrolet", os quais, segundo foi apurado, eram procedentes do Rio.

RECOLHIDO NO EMPLACAMENTO

Tambem nesta capital foi apreendido em feliz diligencia pelo detective Ernani do Serviço de Transito, um auto roubado pertencente ao Estado da Baía, e que depois de verificado a sua origem, foi recolhido no emplacamento para as devidas providencias.

PERIGOSA QUADRILHA

Continuando, declarou ainda, o detective Ernani, que segundo presume-se, seja José da Rocha Cardoso, chefe de perigosa quadrilha de ladrões de automoveis, pois em março do corrente ano, quando chefiava uma turma de diligencias, efetuou a prisão do citado ladrão, quando o mesmo desembarcava de um avião, no Rio, procedendo de Porto Alegre. Encaminhado á Delegacia de Roubos e Furtos, o mesmo confessou a autoria do furto de dois autos.

Um de marca "Chevrolet", propriedade de Alda Montagna, funcionaria do Palacio do Catete e outro marca "Chevrolet", propriedade de Paulo Cavalcante. Ambos tinham sido vendidos no Estado do Rio Grande do Sul, pela importancia de 160 mil cruzeiros. Nessa ocasião foi José da Rocha Cardoso, processado e os veiculos devolvidos aos seus respectivos donos.

O detective Ernani do Serviço de Transito, apurou ainda ser a quadrilha composta de mais dois individuos, ambos estrangeiros, sendo um de nacionalidade belga e outro francês.

ATENÇÃO! PROPRIETARIOS DE AUTOMOVEIS

Finalizando a palestra, declarou o detective Ernani tornar-se necessario, que as pessoas portadoras de autos comprados ou negociados com o conhecido ladrão, procurem identificar ao Serviço do Transito, pois em caso contrario estarão sujeitas á apreensão daqueles veiculos e a rigoroso processo, por parte das autoridades competentes.

Presos Por Se Recusarem Vender Café Com Leite Nas Mesas

DETIDO TAMBEM UM PADEIRO EM BONSUCESSO

Prosseguindo na campanha de repressão aos crimes contra a economia popular as turmas da DEP prenderam em flagrante, Telmo Narciso da Cunha, português, de 62 anos morador á rua Ferreira de Araujo, 68 em São Cristovão, gerente do Café e Bar "Chave de Ouro", á rua São José, 10? e o empregado do mesmo estabelecimento João Perez Heredia, morador á rua General Clarindo, 156, os quais se recusaram vender café com leite nas mesas.

Ainda pelas mesmas autoridades foi preso na Padaria e Confeitaria Simões, á praça das Nações, 82, em Bonsucesso, o empregado Edmundo Tavares da Silva, residente á rua Bariri, 49, por vender pão com deficiencia de peso.

DEPOIS DA CEIA, MATOU A COMPANHEIRA

O CRIME DE ARTUR SILVA — FORAM FELIZES NOS DOIS PRIMEIROS MESES

O estivador Artur Silva, o criminoso

Na travessa do Sereno, na casa 39, na encosta do morro da Conceição, na noite de Natal, Artur Silva matou a golpes de faca, sua companheira, Isaura dos Santos.

A historia da vida de Isaura Santos com Artur Silva data 2 anos, quando ele a conheceu e passaram a viver juntos. No começo tudo era "azul" e a felicidade parecia residir naquele "barraco". Depois Artur deu para beber e discutir com Isaura.

Nas vesperas de Natal, ante a calmaria dos ultimos dias, Isaura convidou seu filho maior e mais três sobrinhos para a consoada, de Natal, que teve o assentimento de Artur.

Quase na hora de servir a ceia, com o filho e os sobrinhos de Isaura á mesa, Artur chegou bastante alcoolizado. Apesar do estado, Artur se mostrou alegre, e expansivo.

O CRIME

Depois da saida dos parentes de Isaura, ao que parece, houve uma cena, com discussão, entre esta e Artur.

Como começou, ninguem sabe. O certo é que, em dado momento, Artur, armado de faca, investiu sobre a companheira, prostando-a com varios golpes. Isaura teve, ainda, forças para correr até a porta do vizinho, onde caiu e veio a falecer.

Artur, aproveitando-se da confusão, estabelecida, fugiu.

OUTROS CRIMES

Ao ter conhecimento do ocorrido, o comissario de serviço na delegacia do 9.º distrito policial compareceu ao local e depois do exame pericial, providenciou a remoção do cadaver para o necroterio do Instituto Medico Legal.

Artur é individuo de pessimos antecedentes e autor de cinco homicidios.

Prosseguem as diligencias.

No Comando da Flotilha de Mato Grosso

A fim de assumir o seu novo posto de comandante da Flotilha de Mato Grosso, seguirá via maritima, para Ladario, sede daquela comissão, o capitão de fragata Eurico Peniche.

Chegou a Esta Capital o Primeiro Carregamento de Trigo Argentino

Deverá Chegar Hoje o Segundo Carregamento — O Terceiro Seguirá Para São Paulo — Informações da Comissão Central de Preços

Segundo informações colhidas ontem, na Comissão Central de Preços, já chegou a esta capital o primeiro navio carregado da partida inicial do trigo argentino obtido para o Brasil, pelo coronel Mario Gomes da Silva.

E' esperado hoje, no porto desta capital, um segundo navio de carga, trazendo nova partida daquele produto, que será imediatamente fornecido aos interessados.

O 3.º NAVIO PARA SÃO PAULO

Por outro lado, atendendo á escassez verificada em São Paulo, o vice-presidente da CCP já tomou providencias no sentido de ser mudada a rota de um terceiro navio carregado de trigo. Esse cargueiro, que deveria descarregar no Rio, descarregará agora em Santos deixando ali todo o trigo argentino que conduz, destinado ao abastecimento daquele Estado.